



КонсультантПлюс
надежная правовая поддержка

Приказ минобразования Ставропольского края
от 09.02.2015 N 131-пр
(ред. от 11.12.2018)

"Об утверждении административного регламента предоставления министерством образования Ставропольского края государственной услуги "Организация и проведение аттестации педагогических работников и руководителей государственных образовательных организаций Ставропольского края, педагогических работников муниципальных и частных образовательных организаций, расположенных на территории Ставропольского края"

Документ предоставлен **КонсультантПлюс**

www.consultant.ru

Дата сохранения: 16.01.2019

**МИНИСТЕРСТВО ОБРАЗОВАНИЯ И МОЛОДЕЖНОЙ ПОЛИТИКИ
СТАВРОПОЛЬСКОГО КРАЯ**

ПРИКАЗ
от 9 февраля 2015 г. N 131-пр

**ОБ УТВЕРЖДЕНИИ АДМИНИСТРАТИВНОГО РЕГЛАМЕНТА ПРЕДОСТАВЛЕНИЯ
МИНИСТЕРСТВОМ ОБРАЗОВАНИЯ СТАВРОПОЛЬСКОГО КРАЯ
ГОСУДАРСТВЕННОЙ УСЛУГИ "ОРГАНИЗАЦИЯ И ПРОВЕДЕНИЕ АТТЕСТАЦИИ
ПЕДАГОГИЧЕСКИХ РАБОТНИКОВ И РУКОВОДИТЕЛЕЙ ГОСУДАРСТВЕННЫХ
ОБРАЗОВАТЕЛЬНЫХ ОРГАНИЗАЦИЙ СТАВРОПОЛЬСКОГО КРАЯ,
ПЕДАГОГИЧЕСКИХ РАБОТНИКОВ МУНИЦИПАЛЬНЫХ И ЧАСТНЫХ
ОБРАЗОВАТЕЛЬНЫХ ОРГАНИЗАЦИЙ, РАСПОЛОЖЕННЫХ НА ТЕРРИТОРИИ
СТАВРОПОЛЬСКОГО КРАЯ"**

Список изменяющих документов
(в ред. приказов минобразования Ставропольского края
от 13.03.2015 N 266-пр, от 12.05.2015 N 587-пр, от 30.06.2016 N 811-пр,
от 11.12.2018 N 1818-пр)

КонсультантПлюс: примечание.

В официальном тексте документа, видимо, допущена опечатка: постановление Правительства Ставропольского края от 25.07.2011 N 295-п имеет название "Об утверждении Порядка разработки и утверждения органами исполнительной власти Ставропольского края административных регламентов предоставления государственных услуг, Порядка разработки и утверждения органами исполнительной власти Ставропольского края административных регламентов исполнения государственных контрольных (надзорных) функций и Порядка проведения экспертизы проектов административных регламентов предоставления государственных услуг и проектов административных регламентов исполнения государственных контрольных (надзорных) функций".

В соответствии с Федеральным [законом](#) от 27 июля 2010 года N 210-ФЗ "Об организации предоставления государственных и муниципальных услуг", [постановлением](#) Правительства Ставропольского края от 25 июля 2011 года N 295-п "Об утверждении порядка разработки и утверждения органами исполнительной власти Ставропольского края административных регламентов предоставления государственных услуг, порядка разработки и утверждения органами исполнительной власти Ставропольского края административных регламентов исполнения государственных контрольных (надзорных) функций и порядка проведения экспертизы проектов административных регламентов исполнения государственных контрольных (надзорных) функций", [приказом](#) министерства экономического развития Ставропольского края от 01 июня 2011 года N 173/од "Об утверждении перечней государственных услуг, предоставляемых органами исполнительной власти Ставропольского края" приказываю:

1. Утвердить административный [регламент](#) предоставления министерством образования Ставропольского края государственной услуги "Организация и проведение аттестации педагогических работников и руководителей государственных образовательных организаций Ставропольского края, педагогических работников муниципальных и частных образовательных организаций, расположенных на территории Ставропольского края" согласно приложению.
(в ред. [приказа](#) минобразования Ставропольского края от 11.12.2018 N 1818-пр)

2. Признать утратившими силу приказы министерства образования Ставропольского края:

КонсультантПлюс: примечание.

В официальном тексте документа, видимо, допущена опечатка: приказ министерства образования

Ставропольского края от 29.08.2012 N 790-пр имеет название "Об утверждении Административного регламента", а не "Об утверждении административного регламента предоставления министерством образования Ставропольского края государственной услуги "Организация и проведение аттестации педагогических и руководящих работников государственных образовательных учреждений Ставропольского края и муниципальных образовательных учреждений, расположенных на территории Ставропольского края".

от 29 августа 2012 года N 790-пр "Об утверждении административного регламента предоставления министерством образования Ставропольского края государственной услуги "Организация и проведение аттестации педагогических и руководящих работников государственных образовательных учреждений Ставропольского края и муниципальных образовательных учреждений, расположенных на территории Ставропольского края";

от 12 ноября 2012 года N 1073-пр "О внесении изменений в приказ министерства образования Ставропольского края от 29 августа 2012 года N 790-пр";

от 08 октября 2013 года N 929-пр "О внесении изменений в приказ министерства образования Ставропольского края от 29 августа 2012 года N 790-пр";

от 30 декабря 2013 года N 1387-пр "О внесении изменений в Административный регламент предоставления министерством образования Ставропольского края государственной услуги "Организация и проведение аттестации педагогических работников и руководителей государственных образовательных организаций Ставропольского края, педагогических работников муниципальных и частных образовательных организаций, расположенных на территории Ставропольского края", утвержденный приказом министерства образования и молодежной политики Ставропольского края от 29 августа 2012 года N 790-пр и в соответствии с решением коллегии министерства образования и молодежной политики Ставропольского края от 11 декабря 2013 года N 4 "О состоянии и перспективах работы с педагогическими кадрами в условиях модернизации образования".

3. Контроль за выполнением настоящего приказа оставляю за собой.

4. Приказ вступает в силу на следующий день со дня его официального опубликования.

Первый заместитель министра
Н.А.ЛАВРОВА

**АДМИНИСТРАТИВНЫЙ РЕГЛАМЕНТ
ПРЕДОСТАВЛЕНИЯ МИНИСТЕРСТВОМ ОБРАЗОВАНИЯ
СТАВРОПОЛЬСКОГО КРАЯ ГОСУДАРСТВЕННОЙ УСЛУГИ
"ОРГАНИЗАЦИЯ И ПРОВЕДЕНИЕ АТТЕСТАЦИИ ПЕДАГОГИЧЕСКИХ
РАБОТНИКОВ ОРГАНИЗАЦИЙ, ОСУЩЕСТВЛЯЮЩИХ ОБРАЗОВАТЕЛЬНУЮ
ДЕЯТЕЛЬНОСТЬ И НАХОДЯЩИХСЯ В ВЕДЕНИИ СТАВРОПОЛЬСКОГО КРАЯ,
ПЕДАГОГИЧЕСКИХ РАБОТНИКОВ МУНИЦИПАЛЬНЫХ И ЧАСТНЫХ
ОРГАНИЗАЦИЙ, ОСУЩЕСТВЛЯЮЩИХ ОБРАЗОВАТЕЛЬНУЮ ДЕЯТЕЛЬНОСТЬ"**

Список изменяющих документов
(в ред. приказов минобразования Ставропольского края
от 13.03.2015 N 266-пр, от 12.05.2015 N 587-пр, от 30.06.2016 N 811-пр,
от 11.12.2018 N 1818-пр)

I. Общие положения

1. Административный регламент министерства образования Ставропольского края (далее - министерство) разработан в целях повышения качества и доступности предоставления государственной услуги по аттестации педагогических работников государственных, муниципальных и частных образовательных организаций (далее соответственно - Административный регламент, педагогические работники), в том числе:
(в ред. [приказа](#) минобразования Ставропольского края от 11.12.2018 N 1818-пр)

приема, рассмотрения заявлений и других документов и материалов, поступающих на аттестацию от педагогических работников образовательных организаций, организации их экспертизы и принятия решения об установлении (отказе в установлении) первой (высшей) квалификационной категории;

установления педагогическим работникам первой (высшей) квалификационной категории, а также подтверждение соответствия занимаемой должности руководителям государственных образовательных организаций.

1.2. Заявителями, обращающимися за предоставлением государственной услуги по установлению квалификационной категории, являются педагогические работники государственных, муниципальных и частных организаций, осуществляющих образовательную деятельность на территории Ставропольского края (далее - образовательные организации), замещающие должности, поименованные в [подразделе 2 раздела I](#) номенклатуры должностей педагогических работников организаций, осуществляющих образовательную деятельность, должностей руководителей образовательных организаций, утвержденной постановлением Правительства Российской Федерации от 8 августа 2013 г. N 678 ("Собрание законодательства Российской Федерации", 2013, N 33, ст. 4381), в том числе в случаях, когда замещение должностей осуществляется по совместительству в той же или иной организации, а также путем совмещения должностей наряду с работой в той же организации, определенной трудовым договором, обратившиеся в министерство за предоставлением государственной услуги (далее - получатели государственной услуги).

1.3. Аттестация педагогических работников осуществляется в целях установления первой (высшей) квалификационной категории (аттестация является добровольной, проводится по заявлению работника).

Аттестация руководителей государственных образовательных организаций (далее - руководитель) перед назначением на руководящую должность осуществляется в целях подтверждения соответствия занимаемой должности (данный вид аттестации является обязательным, проводится в отношении руководителей на соответствие требованиям, установленным квалификационной характеристикой).

1.4. Информация о предоставлении государственной услуги может быть получена непосредственно в отделе организационного и кадрового обеспечения министерства, в отделе по аттестации педагогических кадров государственного бюджетного образовательного учреждения дополнительного профессионального образования "Ставропольский краевой институт развития образования, повышения квалификации и переподготовки работников образования" (далее соответственно - СКИРО ПК и ПРО, отдел аттестации) по справочным телефонам и на официальном сайте министерства, а также путем письменного обращения в министерство или устного обращения по телефону либо на личном приеме у министра образования Ставропольского края, первого заместителя министра.
(в ред. [приказа](#) минобразования Ставропольского края от 11.12.2018 N 1818-пр)

Место нахождения (почтовый адрес) министерства: 355003, г. Ставрополь, ул. Ломоносова, 3. Официальный сайт министерства в информационно-телекоммуникационной сети "Интернет": <http://www.stavminobr.ru>. Справочные телефоны министерства, приемная: (8652) 37-23-60.

Адрес электронной почты министерства: info@stavminobr.ru.

График работы министерства: с понедельника по пятницу с 9.00 до 18.00, перерыв с 13.00 до 14.00 часов.

Место нахождения (почтовый адрес) СКИРО ПК и ПРО: 355006, г. Ставрополь, ул. Голенева, 37.
(в ред. [приказа](#) минобразования Ставропольского края от 30.06.2016 N 811-пр)

Справочные телефоны СКИРО ПК и ПРО: (8652)26-37-96 (приемная), (8652)26-37-35 (отдел аттестации педагогических кадров).

(в ред. [приказа](#) минобразования Ставропольского края от 30.06.2016 N 811-пр)

Адрес электронной почты СКИРО ПК и ПРО: skiro2012@yandex.ru.

(в ред. [приказа](#) минобразования Ставропольского края от 30.06.2016 N 811-пр)

График работы отдела аттестации: с понедельника по пятницу с 09.00 до 18.00 часов, перерыв на обед с 13.00 до 14.00 часов.

Прием заявлений проводится в понедельник, среду, пятницу с 09.00 до 17.00 часов.

Информацию о предоставлении государственной услуги можно получить в многофункциональных центрах предоставления государственных и муниципальных услуг Ставропольского края (далее - многофункциональные центры). Многофункциональные центры осуществляют информирование заявителей о порядке предоставления государственных и муниципальных услуг в многофункциональных центрах, а также по иным вопросам, связанным с предоставлением государственных и муниципальных услуг, а также консультирование заявителей о порядке предоставления государственных и муниципальных услуг в многофункциональных центрах. Информация о месте нахождения и графике работы многофункциональных центров указана в [приложении N 40](#) к настоящему Регламенту.

(в ред. [приказа](#) минобразования Ставропольского края от 11.12.2018 N 1818-пр)

Информация о местонахождении и графике работы министерства образования Ставропольского края, а также о порядке предоставления государственной услуги и перечне документов, необходимых для ее получения, размещается:

(в ред. [приказа](#) минобразования Ставропольского края от 11.12.2018 N 1818-пр)

1) на портале органов государственной власти Ставропольского края в информационно-телекоммуникационной сети "Интернет": <http://www.stavregion.ru/>;

2) на официальном сайте министерства образования Ставропольского края в информационно-телекоммуникационной сети "Интернет": <http://www.stavminobr.ru/>;

(в ред. [приказа](#) минобразования Ставропольского края от 11.12.2018 N 1818-пр)

3) в федеральной государственной информационной системе "Единый портал государственных и муниципальных услуг (функций)" www.gosuslugi.ru;

4) в государственной информационной системе Ставропольского края "Портал государственных и муниципальных услуг (функций), предоставляемых (исполняемых) органами исполнительной власти Ставропольского края и органами местного самоуправления муниципальных образований Ставропольского края": www.26gosuslugi.ru;

5) в многофункциональных центрах <http://umfc26.ru/>;

(в ред. [приказа](#) минобразования Ставропольского края от 30.06.2016 N 811-пр)

6) на информационном стенде в министерстве образования Ставропольского края.

(в ред. [приказа](#) минобразования Ставропольского края от 11.12.2018 N 1818-пр)

1.5. На официальном сайте министерства размещаются следующие материалы:

нормативные правовые документы, регламентирующие предоставление государственной услуги;

формы [заявления](#) (Приложение 4 к настоящему Административному регламенту), [представления](#) (Приложение 5 к настоящему Административному регламенту), экспертного [заключения](#) (Приложение 7 к настоящему Административному регламенту), обращения ([Приложение 8](#) к настоящему Административному регламенту);

отдельные распорядительные акты министерства по итогам аттестации;

ответы на вопросы педагогических работников, руководителей образовательных организаций.

В федеральной государственной информационной системе "Единый портал государственных и муниципальных услуг (функций)", в государственной информационной системе Ставропольского края "Портал государственных и муниципальных услуг (функций), предоставляемых (исполняемых) органами исполнительной власти Ставропольского края и органами местного самоуправления муниципальных образований Ставропольского края" размещается информация:

1) полное наименование, полный почтовый адрес и график работы министерства образования Ставропольского края;
(в ред. [приказа](#) минобразования Ставропольского края от 11.12.2018 N 1818-пр)

2) справочные телефоны, по которым можно получить консультацию по порядку предоставления государственной услуги;

3) адрес электронной почты;

4) порядок получения информации заявителем по вопросам предоставления государственной услуги, сведений о результате предоставления государственной услуги.

При изменении информации по предоставлению государственной услуги осуществляется ее периодическое обновление.

1.6. Консультации (справки) по вопросам предоставления государственной услуги оказываются специалистами СКИРО ПК и ПРО, осуществляющими техническое сопровождение, а также специалистами многофункциональных центров.

При осуществлении консультирования специалист обязан:

представиться, указав фамилию, имя, отчество, должность;

дать ответы на заданные посетителем вопросы;

в конце разговора кратко подвести итоги разговора;

вести разговор в вежливой и корректной форме, лаконично, по существу вопроса.

Если поставленные посетителем вопросы не входят в компетенцию специалиста СКИРО ПК и ПРО, он информирует посетителя о невозможности предоставления сведений и разъясняет ему право обратиться в орган, в компетенцию которого входят ответы на поставленные вопросы.

1.7. Консультации проводятся по вопросам:

перечня документов, необходимых для предоставления государственной услуги;

источника получения необходимых документов для предоставления государственной услуги (орган, организация и их место нахождения);

времени приема и выдачи документов;

другим вопросам по порядку предоставления государственной услуги.

1.8. Консультации проводятся при личном обращении, с использованием телефона или электронной почты.

При письменных (электронных) обращениях педагогических и руководящих работников сотрудник СКИРО ПК и ПРО в течение 30 календарных дней подготавливает ответ на заданный вопрос, направляет документ в установленном порядке для подписания министру образования Ставропольского края.
(в ред. [приказа](#) минобразования Ставропольского края от 11.12.2018 N 1818-пр)

После подписания документа сотрудник СКИРО ПК и ПРО направляет его в адрес заявителя или вручает заявителю лично.

Ответ на телефонный звонок должен содержать информацию о фамилии, имени, отчестве и должности специалиста, принявшего телефонный звонок. Время разговора не должно превышать 10 минут.

При личном обращении педагогического работника консультация в полном объеме должна быть предоставлена ему в порядке живой очереди. Ожидание в очереди не должно превышать 15 минут.

1.9. Получить сведения о процедуре аттестации педагогический работник может у директора, заместителя директора образовательной организации, на курсах повышения квалификации.

II. Стандарт предоставления государственной услуги. **Наименование государственной услуги**

2. Наименование государственной услуги: "Организация и проведение аттестации педагогических работников и руководителей государственных образовательных организаций Ставропольского края, педагогических работников муниципальных и частных образовательных организаций, расположенных на территории Ставропольского края".

Наименование органа, предоставляющего государственную услугу

3. Государственная услуга предоставляется министерством. Выполнение административных действий в рамках предоставления государственной услуги осуществляется специалистами отдела аттестации государственного бюджетного образовательного учреждения дополнительного профессионального образования "Ставропольский краевой институт развития образования, повышения квалификации и переподготовки работников образования" (соответственно далее - СКИРО ПК и ПРО, отдел аттестации).

При предоставлении государственной услуги запрещается требовать от заявителя осуществления действий, в том числе согласований, необходимых для получения государственной услуги и связанных с обращением в иные органы государственной власти Российской Федерации, органы государственной власти Ставропольского края, иные организации, за исключением получения услуг, включенных в перечень услуг, которые являются необходимыми и обязательными для предоставления государственных услуг, утвержденный Правительством Российской Федерации.

3.1. Информационное и технологическое обеспечение предоставления государственной услуги, включая подготовку сведений об аттестуемых, осуществляется органами управления образованием муниципальных районов и городских округов Ставропольского края, на территории которых находятся образовательные организации; руководителями государственных образовательных организаций, подведомственных министерству.

3.2. При предоставлении государственной услуги в целях получения документов, необходимых для аттестации, информации для проверки сведений, предоставляемых потребителями государственной услуги, осуществляется взаимодействие министерства с образовательными организациями других ведомств, иными органами и организациями.

3.3. В предоставлении государственной услуги в части проведения мероприятий по аттестации участвуют эксперты и члены аттестационной комиссии, создаваемой министерством из числа работников образовательных и научных организаций, органов государственной власти, органов местного самоуправления, профессиональных союзов, общественных объединений, органов самоуправления образовательных организаций (советов образовательных организаций, попечительских советов, педагогических советов и др.) ([Приложения 3, 6](#) к настоящему административному регламенту).

Результат предоставления государственной услуги

4. Результатом предоставления государственной услуги для педагогических работников образовательных организаций является установление (отказ в установлении) квалификационной категории

на основе протокольного решения аттестационной комиссии и издание приказа министерства, на основании которого педагогическим работникам устанавливается (отказывается в установлении) первая (высшая) квалификационная категория.

Результатом предоставления государственной услуги для руководителей государственных образовательных организаций является подтверждение (отказ в подтверждении) соответствия занимаемой должности на основе протокольного решения аттестационной комиссии и издание приказа министерства, на основании которого руководителям подтверждается соответствие (отказывается в подтверждении соответствия) занимаемой должности.

Срок предоставления государственной услуги

5. Аттестация осуществляется в течение календарного года. Сроки прохождения аттестации для каждого работника устанавливаются индивидуально в соответствии с графиком проведения квалификационного испытания. Общий срок предоставления услуги с момента начала аттестации составляет три календарных месяца.

5.1. Заявление о проведении аттестации и пакет документов, представляемые педагогическим работником, рассматриваются в срок не более 30 календарных дней со дня их получения.

5.2. Продолжительность аттестации для каждого педагогического работника от начала ее проведения и до принятия решения аттестационной комиссией составляет не более 60 календарных дней.

5.3. Продолжительность подготовки приказов министерства не должна превышать 15 календарных дней с даты принятия решения аттестационной комиссией.

5.4. Заполненная и заверенная печатью выписка из приказа по итогам аттестации выдается заявителю и его работодателю в срок не позднее 15 календарных дней с даты выхода приказа министерства.

Правовые основания для предоставления государственной услуги

6. Государственная услуга по аттестации педагогических работников образовательных организаций предоставляется в соответствии со следующими нормативными правовыми актами:

[Конституция](#) Российской Федерации, принята всенародным голосованием 12.12.1993 ("Российская газета", N 237, 25.12.1993);

Гражданский [кодекс](#) Российской Федерации ("Собрание законодательства Российской Федерации", 05.12.1994, N 32, ст. 3301; 29.01.1996, N 5, ст. 410; 03.12.2001, N 49, ст. 4552);

Трудовой [кодекс](#) Российской Федерации ("Российская газета", N 256, 31.12.2001);

Федеральный [закон](#) от 29 декабря 2012 года N 273-ФЗ "Об образовании в Российской Федерации" ("Российская газета", N 303, 31.12.2012);

Федеральный [закон](#) от 2 мая 2006 года N 59-ФЗ "О порядке рассмотрения обращений граждан Российской Федерации" ("Собрание законодательства Российской Федерации", от 08 мая 2006 года N 19, ст. 2060);

Федеральный [закон](#) от 27 июля 2010 г. N 210-ФЗ "Об организации предоставления государственных и муниципальных услуг" ("Российская газета", N 168, 30.07.2010);

Федеральный [закон](#) от 06 апреля 2011 г. N 63-ФЗ "Об электронной подписи" ("Российская газета", N 75, 08.04.2011);

[постановление](#) Правительства Российской Федерации от 8 августа 2013 г. N 678 "Об утверждении номенклатуры должностей педагогических работников организаций, осуществляющих образовательную

деятельность, должностей руководителей образовательных организаций" ("Собрание законодательства РФ", 19.08.2013, N 33, ст. 4381);

[Закон](#) Ставропольского края от 30 июля 2013 г. N 72-кз "Об образовании" ("Ставропольская правда", N 213-214, 02.08.2013);

[постановление](#) Правительства Ставропольского края от 22 ноября 2013 г. N 428-п "Об утверждении Положения об особенностях подачи и рассмотрения жалоб на решение и действия (бездействие) органов исполнительной власти Ставропольского края, предоставляющих государственные услуги, и их должностных лиц, государственных гражданских служащих Ставропольского края" ("Ставропольская правда", N 330-331, 07.12.2013);
(в ред. [приказа](#) минобразования Ставропольского края от 11.12.2018 N 1818-пр)

[приказ](#) Министерства образования и науки Российской Федерации от 7 апреля 2014 г. N 276 "Об утверждении Порядка проведения аттестации педагогических работников организаций, осуществляющих образовательную деятельность" (зарегистрирован в Минюсте России от 23 мая 2014 г. N 32408);

[приказ](#) Министерства здравоохранения и социального развития Российской Федерации от 26 августа 2010 г. N 761н "Об утверждении Единого квалификационного справочника должностей руководителей, специалистов и служащих, раздел "Квалификационные характеристики должностей работников образования", зарегистрированный в Министерстве юстиции Российской Федерации 06.10.2010, регистрационный N 18638;

[приказ](#) Министерства здравоохранения и социального развития Российской Федерации от 05 мая 2008 г. N 216-н "Об утверждении профессиональных квалификационных групп должностей работников образования" (зарегистрирован Министерством юстиции Российской Федерации от 22.05.2008, регистрационный N 11731, Бюллетень нормативных актов федеральных органов исполнительной власти, N 40, 05.11.2009);

[постановление](#) Правительства Ставропольского края от 20 ноября 2013 г. N 421-п "Об утверждении Положения о министерстве образования Ставропольского края";
(в ред. [приказа](#) минобразования Ставропольского края от 11.12.2018 N 1818-пр)

нормативные правовые акты министерства образования Ставропольского края.
(в ред. [приказа](#) минобразования Ставропольского края от 11.12.2018 N 1818-пр)

**Исчерпывающий перечень документов, необходимых
в соответствии с нормативными правовыми актами
Российской Федерации и нормативными правовыми актами
Ставропольского края для предоставления государственной
услуги и услуг, необходимых и обязательных
для предоставления государственной услуги, подлежащих
представлению заявителем, способы их получения заявителем,
в том числе в электронной форме, порядок их представления**
(в ред. [приказа](#) минобразования Ставропольского края
от 11.12.2018 N 1818-пр)

7. Перечень документов для аттестации в целях установления первой (высшей) квалификационной категории:

7.1. [Заявление](#), заполненное получателем услуг на русском языке по установленной форме (Приложение 4 к настоящему Административному регламенту).

7.2. Копия диплома об образовании получателя услуг.

7.3. Копия аттестационного листа или выписки из приказа по итогам предыдущей аттестации (если получатель услуг был ранее аттестован).

7.4. Портфолио педагогического работника: документально зафиксированные результаты, подтверждающие компетентность и эффективность труда работников, его индивидуальные достижения, приобретенные им за межаттестационный период ([Приложения 9 - 39](#) к настоящему Административному регламенту).

7.5. [Представление](#) (для педагогических работников, аттестуемых в соответствии с [пунктом 21.1.8](#)) (Приложение 5 к настоящему Административному регламенту).

8. Перечень документов для аттестации в целях подтверждения соответствия занимаемой должности:

8.1. [Представление](#) (Приложение 5 к настоящему Административному регламенту).

8.2. Копия диплома об образовании получателя услуг.

8.3. Копия аттестационного листа или выписки из приказа по итогам предыдущей аттестации (если получатель услуг был ранее аттестован).

9. Комплект документов может быть представлен заявителем непосредственно в аттестационную комиссию либо направлен в адрес аттестационной комиссии по почте письмом с уведомлением о вручении или с уведомлением в форме электронного документа с использованием информационно-телекоммуникационных сетей общего пользования, в том числе сети "Интернет", либо в многофункциональные центры.

Документы, необходимые для предоставления государственной услуги, которые находятся в распоряжении иных организаций, участвующих в предоставлении услуги, нормативными правовыми актами Российской Федерации и нормативными правовыми актами Ставропольского края не предусмотрены. (абзац введен [приказом](#) минобразования Ставропольского края от 11.12.2018 N 1818-пр)

При предоставлении государственной услуги запрещается требовать от заявителей представления документов и информации или осуществления действий, представление или осуществление которых не предусмотрено нормативными правовыми актами, регулирующими отношения, возникающие в связи с предоставлением государственной услуги. (абзац введен [приказом](#) минобразования Ставропольского края от 11.12.2018 N 1818-пр)

10. Документы, составленные по установленной форме, представляемые для получения государственной услуги, должны соответствовать следующим требованиям:

- тексты документов должны быть написаны разборчиво, не должны быть исполнены карандашом;

- фамилии, имена и отчества должны быть написаны полностью и должны соответствовать паспортным данным;

- в документах не должно содержаться подчисток, приписок, зачеркнутых слов и иных неоговоренных исправлений;

- документы должны быть составлены синими или черными чернилами (пастой) от руки либо составлены в печатной форме, иметь подпись заявителя и печать, если заявителем является юридическое лицо;

- документы не должны иметь серьезных повреждений, наличие которых не позволяет однозначно истолковать их содержание;

- данные в заявлении должны соответствовать документам об образовании, присвоении квалификационных категорий, почетных званий и наград, другим документам.

За представление недостоверных сведений заявитель несет ответственность в соответствии с действующим законодательством.

11. Документы (портфолио) с результатами профессиональной деятельности заявителя

представляются в электронном виде, опись документов заверяется руководителем образовательной организации.

**Исчерпывающий перечень оснований для отказа
в приеме документов, необходимых для предоставления
государственной услуги**

12. Основанием для отказа получателю услуг в приеме документов является представление документов, не соответствующих требованиям [пунктов 7 - 11](#) данного Административного регламента.

13. Исчерпывающий перечень оснований для отказа в предоставлении государственной услуги.

13.1. В предоставлении услуги отказывается, если лицо, обращающееся с заявлением в аттестационную комиссию, на день подачи заявления не замещает должности педагогических работников в организациях, осуществляющих образовательную деятельность.
(пп. 13.1 в ред. [приказа](#) минобразования Ставропольского края от 13.03.2015 N 266-пр)

13.2. Аттестация на высшую категорию проводится не ранее чем через 2 года после установления первой квалификационной категории для тех педагогических работников, которые на высшую квалификационную категорию аттестуются впервые.
(в ред. [приказа](#) минобразования Ставропольского края от 13.03.2015 N 266-пр)

13.3. В предоставлении услуги отказывается, если с момента предыдущей аттестации заявителя, по результатам которой было принято решение об отказе в установлении первой (высшей) квалификационной категории (несоответствии занимаемой должности), прошло менее года.
(в ред. [приказа](#) минобразования Ставропольского края от 13.03.2015 N 266-пр)

Отказ производится в течение 5 календарных дней в письменном виде путем направления извещения с указанием оснований для отказа.

13.4. В предоставлении услуги отказывается, если педагогический работник обращается за установлением высшей квалификационной категории впервые, не имея установленной первой квалификационной категории.
(пп. 13.4 введен [приказом](#) минобразования Ставропольского края от 13.03.2015 N 266-пр)

**Исчерпывающий перечень оснований для приостановления
предоставления государственной услуги**

14. Эксперт не позднее 3 рабочих дней после завершения предварительной экспертизы документов аттестуемого при неоднозначности сведений, указанных в документах, оформляет и направляет в адрес заявителя запрос о предоставлении уточняющей информации.

Рассмотрение аттестационного дела приостанавливается до получения уточняющей информации. Поступившая уточняющая информация принимается, регистрируется, в течение 2 рабочих дней после регистрации проходит повторную предварительную экспертизу и приобщается к аттестационному делу.

14.1. Педагогический работник или руководитель государственной образовательной организации может отложить прохождение аттестации при наличии уважительных причин. Такими причинами являются болезнь, тяжелые семейные обстоятельства. Для изменения графика прохождения аттестации работник должен написать заявление в аттестационную комиссию с указанием причин.

15. Услуги, которые являются необходимыми и обязательными для предоставления государственной услуги, нормативными правовыми актами Российской Федерации и нормативными правовыми актами Ставропольского края не предусмотрены.

**Порядок, размер и основания взимания государственной
пошлины или иной платы, взимаемой за предоставление
государственной услуги**

16. Государственная услуга в соответствии с законодательством для заявителей предоставляется бесплатно.

В случае внесения изменений в выданный по результатам предоставления государственной или муниципальной услуги документ, направленных на исправление ошибок, допущенных по вине органа и (или) должностного лица, многофункционального центра и (или) работника многофункционального центра, плата с заявителя не взимается.

(абзац введен [приказом](#) минобразования Ставропольского края от 11.12.2018 N 1818-пр)

**Максимальный срок ожидания в очереди при подаче запроса
о предоставлении государственной услуги и при получении
результата предоставления государственной услуги**

17. Максимальное время ожидания заявителя в очереди при подаче запроса на предоставление государственной услуги не должно превышать 15 минут. Максимальное время ожидания при получении результата предоставляемой услуги - 15 минут.

**Срок и порядок регистрации запроса заявителя
о предоставлении государственной услуги и услуг, необходимых
и обязательных для предоставления государственной услуги,
в том числе в электронной форме**

18. Срок регистрации запроса заявителя о предоставлении государственной услуги - 10 минут с момента приема документов, предусмотренных [пунктами 7 и 8](#) настоящего административного регламента.

Прием документов осуществляют специалисты по вопросам аттестации. При отсутствии замечаний специалист отмечает на заявлении или представлении порядковый номер, дату регистрации, заверяя своей подписью, вносит запись в журнал входящих документов по аттестации.

При наличии замечаний по оформлению документов специалист возвращает их заявителю в момент регистрации (с отметкой недоработок и замечаний в отдельном журнале поступающей документации).
(п. 18 в ред. [приказа](#) минобразования Ставропольского края от 13.03.2015 N 266-пр)

**Требования к помещениям, в которых предоставляется
государственная услуга, к местам ожидания и приема
заявителей, размещению и оформлению визуальной, текстовой
и мультимедийной информации о порядке предоставления
государственной услуги, в том числе к обеспечению
доступности для инвалидов указанных объектов в соответствии
с законодательством Российской Федерации о социальной
защите инвалидов**

(в ред. [приказа](#) минобразования Ставропольского края
от 30.06.2016 N 811-пр)

19. Требования к размещению и оформлению помещений:

прием заявителей осуществляется в специально выделенных для этих целей помещениях (присутственных местах);

помещения должны иметь места для ожидания и приема заявителей, оборудованные столами (стойками) с канцелярскими принадлежностями для оформления документов, санитарно-технические помещения (санузлы) с учетом доступа инвалидов, не способных передвигаться самостоятельно.

Места ожидания и приема заявителей должны соответствовать комфортным условиям для заявителей и оптимальным условиям для работы специалистов;

помещения должны соответствовать санитарно-эпидемиологическим правилам и нормативам,

правилам противопожарной безопасности, должны обеспечивать беспрепятственный доступ для маломобильных групп граждан, включая инвалидов, использующих кресла-коляски и собак-проводников.

Помещения должны быть оборудованы пандусами, специальными ограждениями и перилами, должно быть обеспечено беспрепятственное передвижение и разворот инвалидных колясок, столы для инвалидов должны размещаться в стороне от входа с учетом беспрепятственного подъезда и поворота колясок.

Оформление визуальной, текстовой и мультимедийной информации о порядке предоставления государственной услуги, размещенной на информационных стендах или в информационных электронных терминалах, должно соответствовать оптимальному зрительному и слуховому восприятию этой информации заявителями.

Должно быть обеспечено дублирование необходимой для инвалидов звуковой и зрительной информации, а также надписей, знаков и иной текстовой и графической информации знаками, выполненными рельефно-точечным шрифтом Брайля.

(п. 19 в ред. [приказа](#) минобразования Ставропольского края от 30.06.2016 N 811-пр)

19.1. Требования к местам для приема документов:

кабинет для приема документов должен быть оборудован вывеской с указанием номера кабинета, фамилии, имени, отчества и должности специалиста, ответственного за предоставление государственной услуги, времени перерыва на обед;

рабочее место специалиста, ответственного за предоставление государственной услуги, должно быть оборудовано персональным компьютером и оргтехникой, позволяющими своевременно и в полном объеме получать справочную информацию по вопросам предоставления государственной услуги и организовать предоставление государственной услуги в полном объеме;

специалисты, осуществляющие прием, обеспечиваются личным нагрудным бейджем (настольной табличкой) с указанием должности, фамилии, имени и отчества специалиста.

В целях обеспечения конфиденциальности сведений о заявителях специалистом одновременно ведется прием только одного заявителя, за исключением случаев коллективного обращения заявителей.
(пп. 19.1 в ред. [приказа](#) минобразования Ставропольского края от 30.06.2016 N 811-пр)

Показатели доступности и качества государственной услуги

20. Состав показателей доступности и качества предоставления государственной услуги подразделяется на две группы: количественные и качественные.

20.1. В группу количественных показателей доступности входят:

время ожидания предоставления государственной услуги;

график работы министерства, СКИРО ПК и ПРО.

20.2. В число качественных показателей доступности предоставляемой услуги входят:

достоверность информации о предоставляемой государственной услуге;

простота и ясность изложения информационных и инструктивных документов;

возможность получать необходимую информацию и консультации, касающиеся рассмотрения документов, указанных в [пункте 7](#) настоящего раздела;

(абзац введен [приказом](#) минобразования Ставропольского края от 30.06.2016 N 811-пр)

беспрепятственный доступ к месту предоставления государственной услуги для маломобильных групп граждан, включая инвалидов, использующих кресла-коляски и собак-проводников;

(абзац введен [приказом](#) минобразования Ставропольского края от 30.06.2016 N 811-пр)

дублирование необходимой для инвалидов звуковой и зрительной информации, а также надписей, знаков и иной текстовой и графической информации знаками, выполненными рельефно-точечным шрифтом Брайля, допуск сурдопереводчика и тифлосурдопереводчика;
(абзац введен [приказом](#) минобразования Ставропольского края от 30.06.2016 N 811-пр)

оказание работниками организаций, предоставляющих услуги населению, помощи инвалидам в преодолении барьеров, мешающих получению ими услуг наравне с другими лицами;
(абзац введен [приказом](#) минобразования Ставропольского края от 30.06.2016 N 811-пр)

оказание работниками организации необходимой помощи инвалидам, связанной с разъяснением в доступной для них форме порядка предоставления и получения услуги, оформлением необходимых для ее предоставления документов, ознакомлением инвалидов с последовательностью действий, необходимых для получения услуги;
(абзац введен [приказом](#) минобразования Ставропольского края от 30.06.2016 N 811-пр)

возможность обращения за получением государственной услуги в многофункциональный центр;
(абзац введен [приказом](#) минобразования Ставропольского края от 30.06.2016 N 811-пр)

возможность направления комплекта документов в адрес аттестационной комиссии по почте с уведомлением о вручении или уведомлением в форме электронного документа с использованием информационно-коммуникационных сетей общего пользования, в том числе сети "Интернет".
(абзац введен [приказом](#) минобразования Ставропольского края от 30.06.2016 N 811-пр)

20.3. В группу количественных показателей оценки качества предоставляемой государственной услуги входят:

соблюдение сроков предоставления государственной услуги;

количество обоснованных жалоб;

своевременное рассмотрение документов, указанных в [пункте 7](#) настоящего раздела, в случае необходимости - с участием заявителя;
(абзац введен [приказом](#) минобразования Ставропольского края от 30.06.2016 N 811-пр)

удобство и доступность получения информации заявителями о порядке предоставления государственной услуги;
(абзац введен [приказом](#) минобразования Ставропольского края от 30.06.2016 N 811-пр)

оперативность вынесения решения по итогам рассмотрения документов, указанных в [пункте 7](#) настоящего раздела.
(абзац введен [приказом](#) минобразования Ставропольского края от 30.06.2016 N 811-пр)

20.4. К качественным показателям оценки качества относится культура обслуживания (вежливость).

III. Состав, последовательность и сроки выполнения административных процедур (действий), требования к порядку их выполнения, в том числе особенности выполнения административных процедур (действий) в электронной форме, а также особенности выполнения административных процедур (действий) в многофункциональных центрах предоставления государственных и муниципальных услуг

21.1. Состав и последовательность административной процедуры аттестации педагогических работников в целях установления квалификационной категории.

Предоставление государственной услуги включает следующие административные процедуры:

прием, проверка и регистрация комплекта документов;

формирование компьютерной базы данных аттестуемых, подготовка списков аттестуемых по предметным областям и передача их вместе с комплектов документов на экспертизу экспертным группам;

работа экспертных групп по всестороннему анализу результатов профессиональной деятельности педагогических работников;

принятие решения на заседании аттестационной комиссии по итогам экспертизы и на основании предложений по аттестации заявителей;

подготовка и издание приказа министерства об установлении (отказе в установлении) квалификационной категории;

размещение приказа на официальном сайте министерства в информационно-коммуникационной сети "Интернет";

оформление и выдача выписок из приказов министерства об установлении (отказе в установлении) квалификационной категории.

21.1.1. Прием, проверка и регистрация комплекта документов.

Основанием для проведения аттестации педагогических работников в целях подтверждения первой (высшей) квалификационной категории является заявление работника, которое он подает в аттестационную комиссию в составе комплекта документов.

Документы, составленные по установленной форме, представляемые для получения государственной услуги, должны соответствовать требованиям, изложенным в [пунктах 7.1 - 7.5, 10](#) действующего Административного регламента.
(в ред. [приказа](#) минобразования Ставропольского края от 13.03.2015 N 266-пр)

Прием комплекта документов осуществляют специалисты по вопросам аттестации. При отсутствии замечаний специалист отмечает на заявлении или представлении порядковый номер, дату регистрации, заверяя своей подписью, вносит запись в журнал входящих документов по аттестации.

При наличии замечаний по оформлению документов специалист возвращает их заявителю в момент регистрации (с отметкой недоработок и замечаний в отдельном журнале поступающей документации).

Прием заявлений на предоставление государственной услуги осуществляется в течение всего календарного года.

Заявления педагогических работников о проведении аттестации рассматриваются аттестационной комиссией в срок не более 30 календарных дней со дня их получения, в течение которого определяется конкретный срок проведения аттестации для каждого педагогического работника с учетом срока действия ранее установленной квалификационной категории.

21.1.2. Формирование компьютерной базы данных аттестуемых, подготовка списков аттестуемых по предметным областям и передача их вместе с комплектом документов на экспертизу экспертным группам.

Специалисты, ведущие прием документов, на основании представленных списков и документов, поступивших непосредственно от заявителей, осуществляют формирование компьютерной базы данных и списков аттестуемых по предметным областям по установленной форме.

Специалист отдела аттестации СКИРО ПК и ПРО:

определяет принадлежность аттестационного дела к экспертной группе аттестационной комиссией;

вносит сведения об аттестационном деле в журнал регистрации аттестационных дел аттестационной комиссией;

разрабатывает график проведения экспертизы в экспертных группах;

в результате предварительной экспертизы аттестационного дела в течение 3 рабочих дней, если не выявлено нарушений и недостатков оформления и содержания документов, организует его передачу на аттестацию в экспертную группу аттестационной комиссией (с отметкой даты передачи в журнале регистрации поступающей в аттестационную комиссию документации).

21.1.3. Работа экспертных групп по всестороннему анализу результатов профессиональной деятельности педагогических работников.

Председатель экспертной группы после получения аттестационного дела организует работу экспертов по всестороннему анализу результатов профессиональной деятельности педагогических работников, подготовки соответствующих экспертных заключений с предложениями для аттестационной комиссии по аттестации педагогических работников.

Аттестационное дело рассматривается на очередном заседании экспертной группы в соответствии с графиком ее работы:

рассмотрение аттестационного дела на заседании экспертной группы осуществляется в течение 1 месяца и заканчивается не позднее чем за 2 недели до очередного заседания аттестационной комиссии;

эксперты по профилю аттестуемого проводят экспертизу аттестационного дела. При рассмотрении аттестационного дела несколькими экспертами по профилю между ними производится обмен мнениями;

заключение экспертной группы осуществляется открытым голосованием, принимается большинством не менее 2/3 членов экспертной группы, присутствующих на заседании.

Проект экспертного заключения оформляется основным экспертом по аттестационному делу. Заключение экспертной группы подписывается руководителем экспертной группы и 2 экспертами по аттестационному делу. Проект заключения доводится до сведения аттестуемого в течение 2 суток руководителем экспертной группы в устной форме.

В результате рассмотрения аттестационного дела экспертная группа дает **заключение** (Приложение 7 действующего Административного регламента).

Заключение экспертной группы включает в себя решение, принятое в результате рассмотрения аттестационного дела (один из указанных ниже вариантов):

положительное решение - о соответствии аттестационного дела установленным требованиям и о целесообразности принятия аттестационной комиссией решения об установлении квалификационной категории;

отрицательное решение - о несоответствии аттестационного дела или квалификации аттестуемого установленным требованиям и о нецелесообразности принятия аттестационной комиссией решения об установлении квалификационной категории.

При несогласии работника с экспертным заключением он вправе дать письменные объяснения по пунктам разногласия. Пояснения работника прикладываются к экспертному заключению и направляются в аттестационную комиссию.

Подготовленные экспертное заключение и пакет документов получателей услуг председателями экспертных групп предоставляются специалисту отдела аттестации СКИРО ПК и ПРО не позднее чем за 2 недели до очередного заседания аттестационной комиссии для подготовки их к заседанию аттестационной комиссии. Решение экспертной группы имеет рекомендательный характер. Окончательное решение по аттестационному делу принимает аттестационная комиссия.

21.1.4. Принятие решения на заседании аттестационной комиссии по итогам экспертизы и на основании предложений по аттестации заявителей.

Прошедшие экспертизу аттестационные дела рассматриваются на заседании аттестационной комиссии:

заслушивается доклад руководителей экспертных групп аттестационной комиссии;

рассматриваются экспертные заключения по аттестационным делам с проектом решения по каждому аттестуемому;

приводятся собеседования с аттестуемыми (в случае необходимости).

По итогам аттестации заявителей аттестационная комиссия принимает одно из следующих решений:

установить первую (высшую) квалификационную категорию (указывается должность педагогического работника, по которой устанавливается квалификационная категория);

отказать в установлении первой (высшей) квалификационной категории (указывается должность педагогического работника, по которой устанавливается квалификационная категория);

решение о возврате аттестационного дела заявителю в связи с заявлением аттестуемого о снятии аттестационного дела с рассмотрения.

Решение аттестационной комиссии принимается большинством голосов открытым голосованием и считается принятым, если в голосовании участвовало не менее двух третей состава аттестационной комиссии. При равенстве голосов решение считается принятым в пользу работника. При аттестации работника, являющегося членом аттестационной комиссии, аттестуемый в голосовании не участвует. Решение аттестационной комиссии оформляется протоколом.

По решению аттестационной комиссии в выписку из приказа в случае необходимости заносятся рекомендации по совершенствованию профессиональной деятельности педагогического работника, о необходимости дополнительного профессионального образования с указанием специализации и другие рекомендации;

работодатель не позднее чем через год со дня проведения аттестации педагогического работника при наличии в выписке из приказа указанных рекомендаций представляет в аттестационную комиссию информацию об их выполнении в письменном виде;

по окончании заседания аттестационной комиссии ответственный секретарь аттестационной комиссии проводит систематизацию и оформление решений по рассмотренным вопросам.

В случае решения аттестационной комиссией о направлении аттестационного дела на доработку или продолжение экспертизы - ответственный секретарь аттестационной комиссии не позднее 5 рабочих дней после решения аттестационной комиссии оформляет и передает в адрес заявителя требования о Подготовке аттестационного дела с учетом корректировок и изменений;

после внесения корректировок и изменений аттестационное дело передается заявителем лично в министерство;

аттестационное дело, поступившее в министерство, принимается, регистрируются и не позднее 2 рабочих дней после регистрации передается ответственному секретарю аттестационной комиссии;

после получения аттестационного дела, дополнительных материалов ответственный секретарь аттестационной комиссии в течение двух рабочих дней направляет аттестационное дело в экспертную группу для повторной экспертизы и дальнейшего рассмотрения его на очередном заседании аттестационной комиссии.

Результатом исполнения административной процедуры является:

установление первой (высшей) квалификационной категории на основе протокола решения аттестационной комиссии и издание приказа министерства, на основании которого педагогическим работникам устанавливается соответствующая квалификационная категория;

отказ в установлении первой (высшей) квалификационной категории на основе протокола решения

аттестационной комиссии и издание приказа министерства, на основании которого педагогическим работникам отказывается в установлении соответствующей квалификационной категории.

Окончанием процедуры является оформление решения аттестационной комиссии протоколом, который вступает в силу со дня подписания председателем, заместителями председателя, секретарем и членами аттестационной комиссии, принимавшими участие в голосовании.

За аттестуемыми работниками, которыми по результатам аттестации отказано в установлении высшей квалификационной категории, сохраняется имеющаяся первая квалификационная категория до истечения срока ее действия. Педагогические работники, которым при проведении аттестации отказано в установлении квалификационной категории, обращаются по их желанию в аттестационную комиссию с заявлением о проведении аттестации на ту же квалификационную категорию не ранее чем через год со дня принятия аттестационной комиссией соответствующего решения.

21.1.5. Подготовка и издание приказа министерства об установлении (отказе в установлении) квалификационной категории.

На основании протокола по итогам решения аттестационной комиссии в течение 10 календарных дней готовится проект приказа министерства:

ответственный секретарь аттестационной комиссии готовит проект приказа и передает его в министерство;

ответственный работник министерства организует проверку проекта приказа.

Министерством издается приказ об установлении (отказе в установлении) квалификационной категории.

Приказ издается не позднее 15 календарных дней после принятия решения аттестационной комиссией.

21.1.6. Размещение приказа на официальном сайте министерства в информационно-коммуникационной сети "Интернет".

Приказ об установлении педагогическим работникам первой или высшей квалификационной категории в течение 5 календарных дней размещается на официальном сайте министерства.

21.1.7. Оформление и выдача выписок из приказов министерства об установлении (отказе в установлении) квалификационной категории.

Специалист отдела аттестации СКИРО ПК и ПРО в течение 10 календарных дней со дня издания приказа подготавливает выписки из приказа.

Подготовленные выписки из приказов министерства специалист отдела аттестации СКИРО ПК и ПРО в течение 5 календарных дней выдает под роспись аттестованному и его работодателю.

Работодатель в течение 3 календарных дней со дня поступления выписок из приказов министерства принимает решения в соответствии с Трудовым [кодексом](#) Российской Федерации. Выписка из приказа направляется для хранения в личное дело работника, копия выписки из приказа выдается работодателем на руки работнику (по его желанию).

21.1.8. Педагогические работники в соответствии с [пунктом 8.7.6](#) Отраслевого соглашения по организациям, находящимся в ведении министерства образования Ставропольского края, на 2017 - 2019 годы проходят аттестацию в особом порядке в случаях:

- наличия государственных наград, полученных за достижения в педагогической деятельности за последние десять лет;

- победы в конкурсах профессионального мастерства на краевом (1 - 3 место) или муниципальном (1

место) уровнях за последние три года;

- получения ведомственных наград Министерства образования и науки Российской Федерации за последние пять лет;

- победы в конкурсном отборе лучших учителей на получение денежного поощрения в рамках реализации приоритетного национального проекта "Образование" за последние пять лет;

- наличия наград Ставропольского края: звание "Почетный гражданин Ставропольского края", медаль "Герой труда Ставрополья", медаль "За заслуги перед Ставропольским краем", медаль "За доблестный труд", премия Ставропольского края, почетная грамота Губернатора Ставропольского края, почетная грамота Думы Ставропольского края, почетная грамота Правительства Ставропольского края, полученных за достижения в сфере образования и науки за последние пять лет;

- наличия ученой степени кандидата или доктора наук по профилю деятельности.
(пп. 21.1.8 в ред. [приказа](#) минобразования Ставропольского края от 11.12.2018 N 1818-пр)

21.2. Состав и последовательность административной процедуры аттестации руководителя государственной образовательной организации в целях подтверждения соответствия занимаемой должности.

Процедура аттестации руководителя государственной образовательной организации в целях подтверждения соответствия занимаемой должности проводится до назначения его на должность.

Предоставление государственной услуги включает следующие административные процедуры:

- прием, проверка и регистрация комплекта документов;

- принятие решения на заседании аттестационной комиссии на основании Представления работодателя;

- подготовка и издание приказа министерства о соответствии (несоответствии) занимаемой должности;

- размещение приказа на официальном сайте министерства в информационно-коммуникационной сети "Интернет";

- оформление и выдача выписки из приказа министерства о соответствии (несоответствии) занимаемой должности руководителя государственной организации.

21.2.1. Прием, проверка и регистрация комплекта документов.

Основанием для проведения аттестации является Представление работодателя.

Представление на руководителей государственных образовательных организаций оформляется заместителями министра образования Ставропольского края по курируемому направлению. Работодатель должен ознакомить руководителя государственной образовательной организации с Представлением под роспись за два месяца до проведения аттестации. Факт ознакомления с представлением подтверждается подписью руководителя государственной образовательной организации под указанным документом. Отказ руководителя государственной образовательной организации ознакомиться с представлением и (или) поставить свою подпись об ознакомлении не является препятствием для проведения аттестации и оформляется соответствующим актом.

(в ред. [приказа](#) минобразования Ставропольского края от 11.12.2018 N 1818-пр)

Если руководитель государственной образовательной организации не согласен с содержанием Представления, он должен зафиксировать свое несогласие в письменном виде и предъявить собственные сведения, характеризующие свою трудовую деятельность за период, предшествующий аттестации (не менее 3 лет), а также заявление с соответствующим обоснованием в аттестационную комиссию.

Документы, составленные по установленной форме, представляемые для получения государственной

услуги, должны соответствовать требованиям, изложенным в пунктах 8.1 - 8.3 действующего Административного регламента.

Прием комплекта документов осуществляют специалисты по вопросам аттестации. При отсутствии замечаний специалист отмечает на заявлении или представлении порядковый номер, дату регистрации, заверяя своей подписью, вносит запись в журнал входящих документов по аттестации.

При наличии замечаний по оформлению документов специалист возвращает их заявителю в момент регистрации (с отметкой недоработок и замечаний в отдельном журнале поступающей документации).

21.2.2. Принятие решения на заседании аттестационной комиссии на основании Представления работодателя.

Аттестационное дело рассматривается на заседании аттестационной комиссии:

заслушивается секретарь аттестационной комиссии с проектом решения по аттестуемому;

проводится собеседование с аттестуемыми (в случае необходимости).

По итогам аттестации заявителя аттестационная комиссия принимает одно из следующих решений:

положительное решение - о соответствии занимаемой должности;

отрицательное решение - о несоответствии занимаемой должности.

Решение аттестационной комиссии принимается большинством голосов открытым голосованием и считается принятым, если в голосовании участвовало не менее двух третей состава аттестационной комиссии. При равенстве голосов решение считается принятым в пользу работника. Решение аттестационной комиссии оформляется протоколом.

Результатом исполнения административной процедуры является:

соответствие занимаемой должности на основе протокола решения аттестационной комиссии и издание приказа министерства;

несоответствие занимаемой должности на основе протокола решения аттестационной комиссии и издание приказа министерства.

Окончанием процедуры является оформление решения аттестационной комиссии протоколом, который вступает в силу со дня подписания председателем, заместителями председателя, секретарем и членами аттестационной комиссии, принимавшими участие в голосовании.

21.2.3. Издание приказа министерства о соответствии (несоответствии) занимаемой должности.

КонсультантПлюс: примечание.

В официальном тексте документа, видимо, допущена опечатка: после слова "аттестационной" пропущено слово "комиссии".

На основании протокола по итогам решения аттестационной готовится проект приказа министерства:

ответственный секретарь аттестационной комиссии готовит проект приказа и передает его в министерство;

ответственный работник министерства организует проверку проекта приказа.

Министерством издается приказ о соответствии (несоответствии) занимаемой должности.

Приказ издается не позднее 15 календарных дней после принятия решения аттестационной

комиссией.

21.2.4. Размещение приказа на официальном сайте министерства в информационно-коммуникационной сети "Интернет".

Приказ о соответствии (несоответствии) руководителя государственной организации занимаемой должности в течение 5 календарных дней размещается на официальном сайте министерства.

21.2.5. Оформление и выдача выписок из приказов министерства о соответствии (несоответствии) занимаемой должности руководителя государственной организации.

Специалист отдела аттестации СКИРО ПК и ПРО в течение 15 календарных дней со дня издания приказа подготавливает выписку из приказа.

Подготовленную выписку из приказа министерства специалист отдела аттестации СКИРО ПК и ПРО в течение 7 календарных дней выдает под роспись аттестованному.

Выписка из приказа направляется для хранения в личное дело работника, копия выписки из приказа выдается работодателем на руки работнику (по его желанию).

21.2.6. Аттестация вновь назначаемого руководителя государственной образовательной организации в целях подтверждения соответствия занимаемой должности осуществляется в рамках конкурсного отбора на замещение вакантной должности руководителя государственной организации, находящейся в ведении министерства образования Ставропольского края, проводимого в соответствии с Положением о конкурсном отборе на замещение вакантной должности руководителя государственной организации, находящейся в ведении министерства образования Ставропольского края, утвержденным [приказом](#) министерства образования и молодежной политики Ставропольского края от 30 июля 2014 года N 815-пр, на основании документов, поданных в конкурсную комиссию.

(пп. 21.2.6 в ред. [приказа](#) минобразования Ставропольского края от 11.12.2018 N 1818-пр)

22. Место проведения аттестационных процедур - отдел аттестации СКИРО ПК и ПРО.

23. Предоставление государственной услуги в многофункциональном центре включает в себя выполнение следующих административных процедур:

1) прием и регистрация заявок и документов, представленных Заявителем для предоставления государственной услуги;

2) утратил силу. - [Приказ](#) минобразования Ставропольского края от 12.05.2015 N 587-пр;

3) направление сформированного пакета документов в министерство;

4) в случае имеющих оснований для отказа в предоставлении государственной услуги министерство не позднее чем через 30 дней направляет информацию об отказе в предоставлении государственной услуги с указанием причины отказа в многофункциональный центр.

IV. Формы контроля за исполнением административного регламента

23. Текущий контроль соблюдения последовательности административных действий, определенных Административным регламентом предоставления государственной услуги, и принятием в ходе ее предоставления решений осуществляется министром образования и молодежной политики Ставропольского края и его заместителями, ответственными за организацию работы по предоставлению государственной услуги.

23.1. Порядок и периодичность осуществления плановых и внеплановых проверок полноты и качества предоставления государственной услуги, в том числе порядок и формы контроля за полнотой и качеством предоставления государственной услуги.

Контроль за полнотой и качеством предоставления государственной услуги включает в себя проведение проверок, выявление и установление нарушений прав заявителей, принятие решений об устранении соответствующих нарушений и носит плановый характер (осуществляется на основании квартальных, полугодовых, годовых планов работы, утверждаемых министерством), внеплановый характер (по конкретному обращению).

Для проведения плановых и внеплановых проверок предоставления государственной услуги приказом министерства формируется комиссия по проверке, в состав которой включаются представители министерства.

Абзац утратил силу. - [Приказ](#) минобразования Ставропольского края от 11.12.2018 N 1818-пр.

1

23.1. Ответственность органа исполнительной власти края, предоставляющего государственную услугу, его должностных лиц, государственных гражданских служащих, многофункционального центра государственных и муниципальных услуг, организаций, указанных в [части 1](#) статьи 16 Федерального закона "Об организации предоставления государственных и муниципальных услуг", и их работников за решения и действия (бездействия), принимаемые (осуществляемые) ими в ходе предоставления государственной услуги.

Министерство, его должностные лица, государственные гражданские служащие, многофункциональный центр предоставления государственных и муниципальных услуг, организации, указанные в [части 1.1 статьи 16](#) Федерального закона "Об организации предоставления государственных и муниципальных услуг", и их работники несут ответственность в соответствии с законодательством Российской Федерации:

за полноту и качество предоставления государственной услуги; за решения и действия (бездействия), принимаемые (осуществляемые) ими в ходе предоставления государственной услуги;

за соблюдение и исполнение положений регламента и правовых актов Российской Федерации и Ставропольского края, устанавливающих требования к предоставлению государственной услуги.

КонсультантПлюс: примечание.

В официальном тексте документа, видимо, допущена опечатка: Федеральный закон от 27.07.2010 "Об организации предоставления государственных и муниципальных услуг" имеет номер 210-ФЗ, а не 21-ФЗ.

Персональная ответственность должностных лиц министерства, государственных гражданских служащих, должностных лиц многофункционального центра предоставления государственных и муниципальных услуг, работников организаций, указанных в [части 1.1 статьи 16](#) Федерального закона от 27 июля 2010 г. N 21-ФЗ "Об организации предоставления государственных и муниципальных услуг", ответственных за исполнение административных процедур, закрепляется в их должностных регламентах в соответствии с требованиями законодательства Российской Федерации и законодательства Ставропольского края".

(пп. 23.1.1 введен [приказом](#) минобразования Ставропольского края от 11.12.2018 N 1818-пр)

23.2. Контроль со стороны граждан, их объединений и организаций за предоставлением государственной услуги может быть осуществлен путем запроса соответствующей информации при условии, что она не является конфиденциальной.

Граждане, их объединения и организации вправе направить письменное обращение в адрес министерства с просьбой о проведении проверки соблюдения и исполнения Административного регламента и иных нормативных правовых актов, устанавливающих требования к предоставлению государственной услуги, полноты и качества предоставления государственной услуги, в случае нарушения прав и законных интересов заявителей при предоставлении государственной услуги.

В тридцатидневный срок с момента поступления в министерство обращения от граждан, их объединений или организаций направляется по почте информация о результатах проведенной проверки.

V. Досудебный (внесудебный) порядок обжалования решений и действий (бездействия) органа исполнительной власти, предоставляющего государственную услугу, многофункционального центра предоставления государственных и муниципальных услуг, организаций, указанных в части 1 статьи 16 Федерального закона "Об организации предоставления государственных и муниципальных услуг", а также их должностных лиц, государственных гражданских служащих, работников

(в ред. [приказа](#) Минобразования Ставропольского края от 11.12.2018 N 1818-пр)

24. Заявитель вправе подать жалобу на решение и (или) действие (бездействие) министерства, должностных лиц министерства, государственных гражданских служащих при предоставлении государственной услуги (далее - жалоба).

25. Заявитель может обратиться с жалобой в том числе в следующих случаях:
(в ред. [приказа](#) Минобразования Ставропольского края от 13.03.2015 N 266-пр)

1) нарушение срока регистрации в министерстве заявления и прилагаемых к нему документов;

2) нарушение срока предоставления государственной услуги;

3) требование у заявителя документов, не предусмотренных нормативными правовыми актами Российской Федерации, устанавливающими требования к предоставлению государственной услуги, настоящим Административным регламентом;

4) отказ в приеме у заявителя документов, представление которых предусмотрено нормативными правовыми актами Российской Федерации, устанавливающими требования к предоставлению государственной услуги, настоящим Административным регламентом;

5) отказ в предоставлении государственной услуги заявителю по основаниям, не предусмотренным нормативными правовыми актами Российской Федерации, устанавливающими требования к предоставлению государственной услуги, настоящим Административным регламентом;

6) требование от заявителя при предоставлении государственной услуги платы, не предусмотренной нормативными правовыми актами Российской Федерации;

7) отказ министерства, должностного лица отдела министерства в исправлении допущенных опечаток и (или) ошибок в выданной лицензии либо нарушение установленного срока внесения таких исправлений;

8) нарушение срока или порядка выдачи документов по результатам предоставления государственной услуги;
(пп. 8 введен [приказом](#) Минобразования Ставропольского края от 11.12.2018 N 1818-пр)

9) приостановление предоставления государственной услуги, если основания приостановления не предусмотрены федеральными законами и принятыми в соответствии с ними иными нормативными правовыми актами Российской Федерации, законами и иными нормативными правовыми актами Ставропольского края.

(пп. 9 введен [приказом](#) Минобразования Ставропольского края от 11.12.2018 N 1818-пр)

26. Порядок подачи и рассмотрения жалобы.

Жалоба может быть подана заявителем или его уполномоченным представителем:

на имя Губернатора Ставропольского края, в случае если обжалуются решения руководителя министерства, в письменной форме на русском языке на бумажном носителе почтовым отправлением либо в электронном виде, а также при личном приеме заявителя или его уполномоченного представителя;

в министерство, в случае если обжалуются решения и действия (бездействие) министерства и его должностного лица, государственного гражданского служащего, в письменной форме на русском языке на бумажном носителе почтовым отправлением либо в электронном виде, а также при личном приеме заявителя или его уполномоченного представителя.

26.1. В случае подачи жалобы уполномоченным представителем заявителя представляются:

- 1) документ, удостоверяющий его личность;
- 2) документ, подтверждающий его полномочия на осуществление действий от имени заявителя, оформленный в соответствии с законодательством Российской Федерации.

26.2. Жалоба в электронном виде подается заявителем на имя Губернатора Ставропольского края посредством использования официального сайта Губернатора Ставропольского края в информационно-телекоммуникационной сети "Интернет".

26.3. Жалоба в электронном виде может быть подана заявителем в министерство посредством использования:

- 1) официального информационного интернет-портала органов государственной власти Ставропольского края;
- 2) официального сайта министерства;
- 3) Единого портала;
- 4) регионального портала;
- 5) электронной почты министерства;
- 6) портала федеральной государственной информационной системы, обеспечивающей процесс досудебного (внесудебного) обжалования решений и действий (бездействия), совершенных при предоставлении государственных и муниципальных услуг органами, предоставляющими государственные и муниципальные услуги, их должностными лицами, государственными и муниципальными служащими. (пп. 6 введен [приказом](#) минобразования Ставропольского края от 30.06.2016 N 811-пр)

26.4. В случае если жалоба направлена заявителем или его уполномоченным представителем в орган исполнительной власти Ставропольского края, должностному лицу, в компетенцию которых не входит ее рассмотрение, данный орган исполнительной власти Ставропольского края, должностное лицо в течение 3 рабочих дней со дня ее регистрации направляют жалобу в орган исполнительной власти Ставропольского края, должностному лицу, уполномоченным на ее рассмотрение, и одновременно в письменной форме информируют заявителя или его уполномоченного представителя о перенаправлении его жалобы.

При этом срок рассмотрения жалобы исчисляется со дня регистрации жалобы в органе исполнительной власти Ставропольского края, уполномоченном на ее рассмотрение, в аппарате Правительства Ставропольского края, в случае обжалования решения руководителя министерства.

26.5. Жалоба должна содержать:

- 1) наименование органа, предоставляющего государственную услугу, фамилию, имя, отчество (при наличии) и должность должностного лица, фамилию, имя, отчество (при наличии) и должность государственного гражданского служащего, замещающих должность в органе, предоставляющем государственную услугу, решения и действия (бездействие) которых обжалуются;
 - 2) фамилию, имя, отчество (при наличии), сведения о месте жительства заявителя - физического
-

лица либо наименование, сведения о месте нахождения заявителя - юридического лица, а также номер (номера) контактного телефона, адрес (адреса) электронной почты (при наличии) и почтовый адрес, по которым должен быть направлен ответ заявителю (за исключением случая, когда жалоба подается способом, предусмотренным [подподпунктом 6\) подпункта 26.3](#) настоящего Административного регламента; (в ред. [приказа](#) минобразования Ставропольского края от 30.06.2016 N 811-пр)

3) введения об обжалуемых решениях и действиях (бездействии) министерства и его должностного лица, государственного гражданского служащего;

4) доводы, на основании которых заявитель не согласен с решением и действием (бездействием) министерства и его должностного лица, государственного гражданского служащего. Заявителем могут быть представлены документы (при наличии), подтверждающие доводы заявителя, либо их копии.

26.6. Жалоба, поступившая в министерство, в письменной форме на бумажном носителе подлежит регистрации в течение 1 рабочего дня со дня ее поступления. Жалобе присваивается регистрационный номер в журнале учета жалоб на решения и действия (бездействие) министерства и его должностного лица, государственного гражданского служащего (далее - журнал). Форма и порядок ведения журнала определяются министерством.

КонсультантПлюс: примечание.

В официальном тексте документа, видимо, допущена опечатка: в Административном регламенте пункт 106 отсутствует.

26.7. При подаче жалобы в электронном виде документы, указанные в пункте 106 настоящего Административного регламента, могут быть представлены в форме электронных документов в соответствии с [постановлением](#) Правительства Российской Федерации от 7 июля 2011 г. N 553 "О порядке оформления и представления заявлений и иных документов, необходимых для предоставления государственных и (или) муниципальных услуг, в форме электронных документов".

26.8. Порядок регистрации жалоб, направленных в электронном виде на официальный сайт Губернатора Ставропольского края в информационно-телекоммуникационной сети "Интернет", определяется аппаратом Правительства Ставропольского края.

26.9. Порядок регистрации жалоб, направленных в электронном виде на адрес электронной почты министерства и на официальный сайт министерства, определяется министерством.

26.10. Регистрация жалоб, направленных в электронном виде с использованием Единого портала, осуществляется в порядке, определенном Правительством Российской Федерации.

Регистрация жалоб, направленных в электронном виде с использованием регионального портала, осуществляется оператором регионального портала в порядке, установленном Правительством Ставропольского края.

26.11. Жалоба может быть подана заявителем через многофункциональный центр предоставления государственных и муниципальных услуг в Ставропольском крае (далее - многофункциональный центр), который обеспечивает ее передачу в министерство, или в случае подачи жалобы на имя Губернатора Ставропольского края - в аппарат Правительства Ставропольского края.

Жалоба передается в министерство в порядке и сроки, установленные соглашением о взаимодействии между многофункциональным центром и министерством, но не позднее рабочего дня, следующего за рабочим днем, в который поступила жалоба.

В аппарат Правительства Ставропольского края жалоба передается многофункциональным центром не позднее рабочего дня, следующего за рабочим днем, в который поступила жалоба в многофункциональный центр.

26.12. Жалоба рассматривается министерством в случае, если обжалуются решения и действия

(бездействие) министерства и его должностного лица, государственного гражданского служащего.
(пп. 26.12 в ред. [приказа](#) минобразования Ставропольского края от 13.03.2015 N 266-пр)

26.13. Жалоба, поступившая в министерство, подлежит рассмотрению уполномоченным должностным лицом в течение 15 рабочих дней со дня ее регистрации в министерстве, а в случае обжалования отказа министерства в приеме документов у заявителя либо в исправлении допущенных опечаток и (или) ошибок или в случае обжалования нарушения установленного срока таких исправлений - в течение 5 рабочих дней со дня ее регистрации.

26.14. По результатам рассмотрения жалобы министерство принимает одно из следующих решений:

1) удовлетворяет жалобу, в том числе в форме отмены принятого решения, исправления допущенных уполномоченным органом опечаток и (или) ошибок в выданных в результате предоставления государственной услуги документах, возврата заявителю денежных средств, взимание которых не предусмотрено нормативными правовыми актами Российской Федерации, нормативными правовыми актами Ставропольского края;
(в ред. [приказа](#) минобразования Ставропольского края от 11.12.2018 N 1818-пр)

2) отказывает в удовлетворении жалобы с направлением уведомления с указанием причин(ы) отказа.

26.15. Не позднее дня, следующего за днем принятия решения, указанного в [пункте 26.14](#) настоящего Административного регламента, заявителю в письменной форме и по желанию заявителя в электронной форме направляется мотивированный ответ о результатах рассмотрения жалобы.

В случае если жалоба была подана способом, предусмотренным [подподпунктом 6\) подпункта 26.3](#) настоящего Административного регламента, ответ о результатах рассмотрения жалобы направляется посредством использования системы досудебного обжалования.
(абзац введен [приказом](#) минобразования Ставропольского края от 30.06.2016 N 811-пр)

26.16. При удовлетворении жалобы министерство принимает исчерпывающие меры по устранению выявленных нарушений, в том числе по выдаче заявителю результата государственной услуги, в течение 5 рабочих дней со дня принятия такого решения, если иное не установлено законодательством Российской Федерации и законодательством Ставропольского края.

26.17. В ответе о результатах рассмотрения жалобы указываются:

1) должность, фамилия, имя, отчество (при наличии) должностного лица, принявшего решение по жалобе;

2) сведения о министерстве и его должностном лице, государственном гражданском служащем, решения или действия (бездействие) которых обжалуются;

3) фамилия, имя, отчество (при наличии) или наименование заявителя;

4) основания для принятия решения по жалобе;

5) принятое решение по жалобе;

6) сроки устранения выявленных нарушений, в том числе срок предоставления результата государственной услуги, в случае признания жалобы обоснованной;

7) сведения о сроке и порядке обжалования принятого решения по жалобе.

26.18. Ответ о результатах рассмотрения жалобы подписывается должностным лицом министерства.
(в ред. [приказа](#) минобразования Ставропольского края от 13.03.2015 N 266-пр)

Ответ о результатах рассмотрения жалобы в электронном виде подписывается электронной подписью должностного лица, уполномоченного на рассмотрение жалобы, вид которой установлен законодательством Российской Федерации.

26.19. В удовлетворении жалобы отказывается, если жалоба признана необоснованной.

26.20. В случае если в жалобе не указаны фамилия заявителя или почтовый адрес, по которому должен быть направлен ответ, ответ на жалобу не дается.

При получении жалобы, в которой содержатся нецензурные либо оскорбительные выражения, угрозы жизни, здоровью и имуществу должностного лица, гражданского служащего, а также членов его семьи, на жалобу не дается ответ по существу поставленных в ней вопросов и в течение 3 рабочих дней со дня регистрации жалобы сообщается заявителю по адресу электронной почты (при наличии) и почтовому адресу, указанным в жалобе, о недопустимости злоупотребления правом на обращение.

В случае если текст жалобы не поддается прочтению, ответ на жалобу не дается и она не подлежит направлению на рассмотрение в орган, предоставляющий государственную услугу, и его должностному лицу, гражданскому служащему, о чем в течение 7 дней со дня регистрации жалобы сообщается заявителю, если его фамилия и почтовый адрес поддаются прочтению.

26.21. Заявитель имеет право обжаловать решение министерства по жалобе в досудебном (внесудебном) порядке. Обжалование решения министерства по жалобе (далее - обжалование) подается непосредственно министру.

Подача и рассмотрение обжалования осуществляются в порядке и в сроки, предусмотренные настоящим разделом при подаче и рассмотрении жалобы, при этом обжалование рассматривается непосредственно министром.

По результатам рассмотрения обжалования министр принимает одно из следующих решений:

- 1) удовлетворяет жалобу;
- 2) отказывает в удовлетворении жалобы.

Решение по жалобе, принятое министром, может быть обжаловано в судебном порядке.

Заявитель имеет право на получение информации и документов, необходимых для обоснования и рассмотрения жалобы.

Порядок подачи и рассмотрения жалобы размещается на информационных стендах в министерстве, на официальном сайте министерства, Едином портале и региональном портале.

Приложение 1

**БЛОК-СХЕМА
ПРЕДОСТАВЛЕНИЯ ГОСУДАРСТВЕННОЙ УСЛУГИ
ПО ПРОВЕДЕНИЮ АТТЕСТАЦИИ ПЕДАГОГИЧЕСКИХ РАБОТНИКОВ
ГОСУДАРСТВЕННЫХ ОБРАЗОВАТЕЛЬНЫХ ОРГАНИЗАЦИЙ,
ПОДВЕДОМСТВЕННЫХ МИНИСТЕРСТВУ ОБРАЗОВАНИЯ И МОЛОДЕЖНОЙ
ПОЛИТИКИ СТАВРОПОЛЬСКОГО КРАЯ, И ПЕДАГОГИЧЕСКИХ РАБОТНИКОВ
МУНИЦИПАЛЬНЫХ И ЧАСТНЫХ ОБРАЗОВАТЕЛЬНЫХ ОРГАНИЗАЦИЙ**

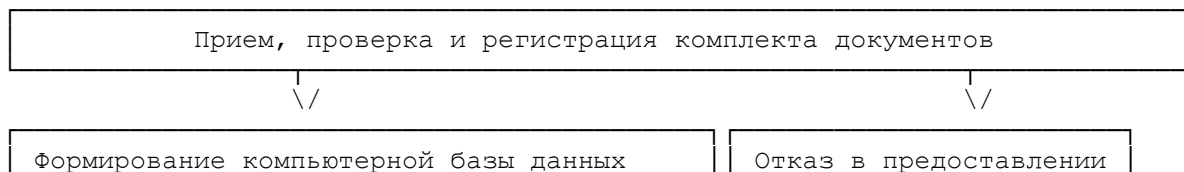

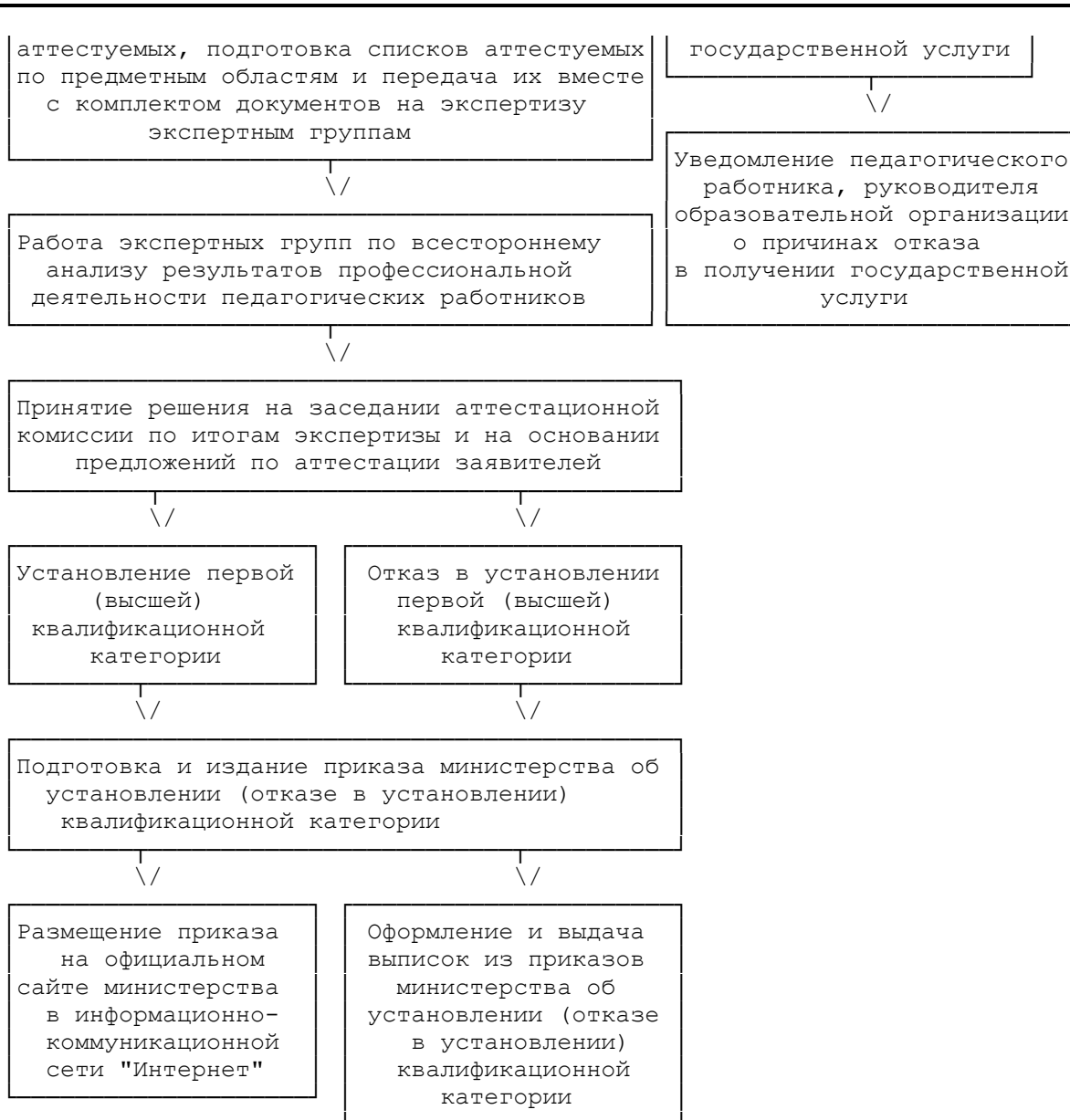

Приложение 2

**БЛОК-СХЕМА
ПРЕДОСТАВЛЕНИЯ ГОСУДАРСТВЕННОЙ УСЛУГИ ПО ПРОВЕДЕНИЮ
АТТЕСТАЦИИ ПЕДАГОГИЧЕСКИХ РАБОТНИКОВ ГОСУДАРСТВЕННЫХ
ОБРАЗОВАТЕЛЬНЫХ ОРГАНИЗАЦИЙ, ПОДВЕДОМСТВЕННЫХ МИНИСТЕРСТВУ
ОБРАЗОВАНИЯ И МОЛОДЕЖНОЙ ПОЛИТИКИ СТАВРОПОЛЬСКОГО КРАЯ,
И ПЕДАГОГИЧЕСКИХ РАБОТНИКОВ МУНИЦИПАЛЬНЫХ
ОБРАЗОВАТЕЛЬНЫХ ОРГАНИЗАЦИЙ**

Прием, проверка и регистрация комплекта документов

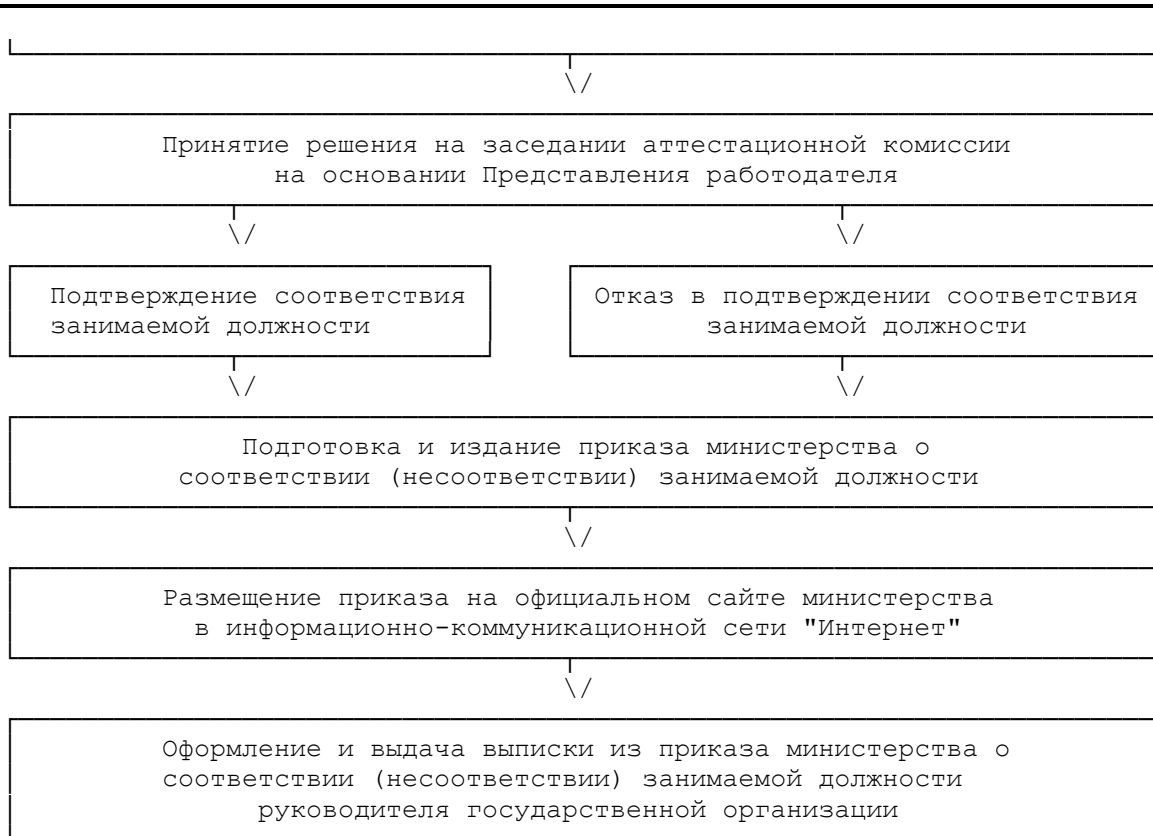

Приложение 3

ПОЛОЖЕНИЕ ОБ АТТЕСТАЦИОННОЙ КОМИССИИ МИНИСТЕРСТВА ОБРАЗОВАНИЯ И МОЛОДЕЖНОЙ ПОЛИТИКИ СТАВРОПОЛЬСКОГО КРАЯ

I. ОБЩИЕ ПОЛОЖЕНИЯ

Настоящее Положение составлено в соответствии с [Порядком](#) проведения аттестации педагогических работников организаций, осуществляющих образовательную деятельность (Приказ Министерства образования и науки Российской Федерации от 7 апреля 2014 г. N 276 (зарегистрирован в Минюсте России от 23 мая 2014 г. N 32408) и регламентирует порядок создания и деятельности аттестационной комиссии министерства образования и молодежной политики Ставропольского края (далее - комиссия).

1.2. Задачи аттестационной комиссии министерства образования и молодежной политики Ставропольского края:

установление первой (высшей) квалификационной категории педагогическим работникам муниципальных, государственных и частных образовательных организаций, независимо от их ведомственного подчинения (далее - педагогические работники), а также установление соответствия занимаемой должности руководителей государственных образовательных организаций, подведомственных министерству образования и молодежной политики Ставропольского края (далее - министерство);

установление педагогическому работнику квалификационной категории в соответствии с уровнем его квалификации, результативностью педагогического труда и соответствие занимаемой должности

руководителей государственных образовательных организаций, подведомственных министерству, перед назначением на руководящую должность;

соблюдение порядка проведения процедуры аттестации педагогических работников в целях установления первой (высшей) квалификационной категории и подтверждения соответствия занимаемой должности руководителей государственных образовательных организаций, подведомственных министерству, в полном соответствии с нормативно-правовыми актами, регулируемыми вопросы аттестации.

II. ПОРЯДОК СОЗДАНИЯ АТТЕСТАЦИОННОЙ КОМИССИИ МИНИСТЕРСТВА ОБРАЗОВАНИЯ И МОЛОДЕЖНОЙ ПОЛИТИКИ СТАВРОПОЛЬСКОГО КРАЯ

2.1. Персональный состав комиссии, сроки полномочий и график работы комиссии утверждаются приказом министерства.

2.2. В состав комиссии входят:

Председатель комиссии, заместитель председателя, ответственный секретарь (далее - секретарь) и члены комиссии.

Председателем комиссии является министр образования и молодежной политики Ставропольского края.

2.3. Председатель комиссии:

руководит деятельностью комиссии;

проводит заседания комиссии;

распределяет обязанности между членами комиссии, в том числе назначает своего заместителя;

определяет периодичность заседаний комиссии, процедуру принятия решения, форму протоколов и другой документации, не регламентированной нормативными документами Министерства образования и науки Российской Федерации.

Заместитель председателя выполняет обязанности председателя в его отсутствие.

Секретарь комиссии:

формирует повестку заседания комиссии;

организует работу комиссии;

ведет протоколы заседания комиссии;

проводит систематизацию и оформление решений комиссии;

контролирует явку членов комиссии на все заседания;

готовит проект приказа.

2.4. Состав комиссии формируется из числа представителей органов государственной власти, осуществляющих управление в сфере образования на территории Ставропольского края, органов местного самоуправления, профессиональных союзов, научных организаций и общественных объединений, органов самоуправления образовательных организаций (советов образовательных организаций, попечительских советов, педагогических советов и др.) и работников образовательных организаций.

2.5. Требования к членам аттестационной комиссии:

2.5.1. Высшее педагогическое образование.

2.5.2. Стаж педагогической работы не менее 10 лет.

2.5.3. Для педагогических работников образовательных организаций - наличие высшей квалификационной категории.

2.5.4. Владение нормативно-правовыми актами, регулирующими вопросы аттестации.

2.6. При комиссии создаются экспертные группы для осуществления всестороннего анализа результатов профессиональной деятельности педагогического работника с целью установления первой (высшей) квалификационной категории.

III. ПРАВА И ОБЯЗАННОСТИ ЧЛЕНОВ АТТЕСТАЦИОННОЙ КОМИССИИ

3.1. Члены комиссии имеют право:

запрашивать необходимую информацию в пределах своей компетенции;

проводить собеседование с аттестуемыми (по необходимости);

консультировать аттестуемых по вопросам аттестации.

3.2. Члены комиссии обязаны:

обеспечить объективность принятия решения в пределах своей компетенции;

содействовать максимальной достоверности экспертизы;

защищать права аттестуемых;

не разглашать персональную информацию представленных материалов о педагогическом работнике (в соответствии с Федеральным [законом](#) от 27 июля 2006 г. N 152-ФЗ "О персональных данных").

3.3. За членами комиссии на период их непосредственной работы в аттестационной комиссии министерства сохраняется заработная плата.

IV. ПОРЯДОК РАБОТЫ АТТЕСТАЦИОННОЙ КОМИССИИ МИНИСТЕРСТВА ОБРАЗОВАНИЯ И МОЛОДЕЖНОЙ ПОЛИТИКИ СТАВРОПОЛЬСКОГО КРАЯ

4.1. Прием и регистрация заявлений, аттестационных материалов (портфолио) педагогических работников ([Приложения N 9 - 39](#) к настоящему Административному регламенту) на установление первой (высшей) квалификационной категории, независимо от их ведомственного подчинения, в течение календарного года.

4.2. Прием и регистрация представления от заместителей министра образования и молодежной политики Ставропольского края по курируемому направлению на подтверждение соответствия занимаемой должности руководителей государственных образовательных организаций, подведомственных министерству, в течение календарного года.

4.3. Рассмотрение заявлений в течение одного месяца.

4.4. Составление и утверждение графика проведения аттестации для каждого педагогического работника в целях установления первой (высшей) квалификационной категории.

4.5. Составление и утверждение графика проведения аттестации в целях подтверждения соответствия занимаемой должности руководителей государственных образовательных организаций, подведомственных министерству.

4.6. Ознакомление аттестуемых с графиком проведения аттестации.

4.7. Формирование экспертных групп при комиссии для осуществления всестороннего анализа результатов профессиональной деятельности педагогического работника на установление соответствия уровня квалификации требованиям, предъявляемым к первой или высшей квалификационным категориям.

4.8. Утверждение состава экспертных групп при комиссии для осуществления всестороннего анализа результатов профессиональной деятельности педагогического работника на установление соответствия уровня квалификации требованиям, предъявляемым к первой или высшей квалификационным категориям, издание приказа министерства.

4.9. Утверждение графика работы экспертных групп при комиссии.

4.10. Распределение документов между руководителями экспертных групп.

4.11. Контроль за деятельностью экспертных групп.

4.12. Рассмотрение аттестационных дел, прошедших экспертизу на установление соответствия уровня квалификации требованиям, предъявляемым к первой или высшей квалификационным категориям, на заседании комиссии:

заслушивание доклада руководителей экспертных групп комиссии;

рассмотрение экспертных заключений по аттестационным делам с проектом решения по каждому аттестуемому;

проведение собеседования с аттестуемыми (в случае необходимости).

4.13. Рассмотрение аттестационных дел, прошедших экспертизу на соответствие занимаемой должности:

заслушивается секретарь комиссии с проектом решения по каждому аттестуемому;

проводятся собеседования с аттестуемыми (в случае необходимости).

4.14. Принятие решений комиссии по итогам аттестации педагогических работников в целях установления первой (высшей) квалификационной категории:

установить первую (высшую) квалификационную категорию (указывается должность педагогического работника, по которой устанавливается квалификационная категория);

отказать в установлении первой (высшей) квалификационной категории (указывается должность педагогического работника, по которой устанавливается квалификационная категория);

решение о возврате аттестационного дела заявителю в связи с заявлением аттестуемого о снятии аттестационного дела с рассмотрения.

4.15. Принятие решений комиссии по итогам аттестации руководителей государственных образовательных организаций, подведомственных министерству:

соответствует занимаемой должности (указывается должность);

не соответствует занимаемой должности (указывается должность).

4.16. Заседание комиссии считается правомочным, если на нем присутствуют не менее двух третей ее членов.

4.17. Педагогический работник имеет право лично присутствовать при его аттестации на заседании комиссии, о чем письменно уведомляет комиссию. При неявке педагогического работника на заседание

комиссии комиссия вправе провести аттестацию в его отсутствие.

4.18. Решение комиссией принимается в отсутствие аттестуемого педагогического работника открытым голосованием большинством голосов присутствующих на заседании членов комиссии. При равном количестве голосов членов комиссии считается, что педагогический работник прошел аттестацию.

При прохождении аттестации педагогический работник, являющийся членом комиссии, не участвует в голосовании по своей кандидатуре.

Результаты аттестации педагогического работника, непосредственно присутствующего на заседании комиссии, сообщаются ему после подведения итогов голосования.

4.19. Решение комиссии оформляется протоколом, который вступает в силу со дня подписания председателем, заместителем председателя, секретарем и членами аттестационной комиссии, принимавшими участие в голосовании.

В случае необходимости аттестационная комиссия заносит в протокол рекомендации по совершенствованию профессиональной деятельности педагогического работника, о необходимости дополнительного профессионального образования с указанием специализации и другие рекомендации.

При наличии в протоколе указанных рекомендаций работодатель не позднее чем через год со дня проведения аттестации педагогического работника представляет в аттестационную комиссию информацию о выполнении рекомендаций аттестационной комиссии по совершенствованию профессиональной деятельности педагогического работника.

4.20. В случае решения комиссии о направлении аттестационного дела на доработку или продолжение экспертизы - секретарь комиссии не позднее 5 рабочих дней после решения комиссии оформляет и направляет по почте (или передает) в адрес заявителя письмо с требованием о подготовке аттестационного дела с учетом корректировок и изменений. В письме указывается регистрационный номер аттестационного дела и фамилия аттестуемого;

после внесения корректировок и изменений аттестационное дело направляется или передается заявителем лично или по почте в министерство;

аттестационное дело, поступившее в министерство, принимается, регистрируются и не позднее 2 рабочих дней после регистрации передается секретарю комиссии;

после получения аттестационного дела, дополнительных материалов секретарь комиссии в течение двух рабочих дней направляет аттестационное дело в экспертную группу для повторной экспертизы и дальнейшего рассмотрения его на очередном заседании комиссии.

4.21. На основании протокола по итогам решения комиссии в течение 15 календарных дней готовится проект приказа министерства:

секретарь комиссии готовит проект приказа и передает его специалисту отдела министерства;

ответственный специалист министерства организует проверку проекта приказа.

4.22. Министром издается приказ, в соответствии с которым педагогическим работникам государственных, муниципальных и частных образовательных организаций, руководителям государственных образовательных организаций, подведомственных министерству:

устанавливается соответствующая квалификационная категория;

отказывается в установлении соответствующей квалификационной категории;

подтверждается соответствие занимаемой должности;

отказывается в подтверждении соответствия занимаемой должности.

Приказ издается не позднее 15 календарных дней после принятия решения комиссии.

4.23. Оформление и выдача выписок из приказов министерства.

Приложение 4

(наименование аттестационной комиссии)

(фамилия, имя, отчество)

(должность, место работы)

ЗАЯВЛЕНИЕ

Прошу аттестовать меня в 20____ году в целях установления _____
квалификационной категории по должности (должностям)

В настоящее время имею _____ квалификационную категорию, срок ее
действия до _____, либо квалификационной категории не имею
_____.

Основанием для аттестации в целях установления указанной в заявлении
квалификационной категории считаю следующие результаты работы,
соответствующие требованиям, предъявляемым к квалификационной категории:

Сообщаю о себе следующие сведения: образование (когда и какую
образовательную организацию окончил, полученная специальность и
квалификация)

стаж педагогической работы (по специальности) _____ лет,
в данной должности _____ лет; в данном учреждении _____ лет.
Имею следующие награды, звания, ученую степень, ученое звание

Сведения о повышении квалификации

Аттестацию на заседании аттестационной комиссии прошу провести
в моем присутствии _____ без моего присутствия _____ (нужное подчеркнуть).

С порядком аттестации педагогических работников государственных и
муниципальных образовательных учреждений ознакомлен(а).

" ____ " _____ 20__ г. Подпись _____

Телефон дом. _____ сл. _____

Приложение 5

(Оформлять представление на бланке учреждения)
В аттестационную комиссию Ставропольского края

Представление

(Ф.И.О. полностью в родительном падеже)

(должность)

(полное название образовательной организации)

Образование (ВУЗ, специальность по диплому).

Стаж работы в данной образовательной организации.

Стаж работы в данной должности:

Наличие курсов повышения квалификации (ОУ, в котором пройдены курсы, сроки прохождения, в каком объеме часов, кто направлял на курсы повышения):

Информация о педагогическом, руководящем работнике:

- деятельность учителя/руководителя, направленная на совершенствование его профессионального мастерства (проведение семинаров, круглых столов, мастер-классов, а также других внутришкольных мероприятий, участие в образовательных форумах, фестивалях и т.д.);
- характеристика профессиональной деятельности педагога (своевременное и оптимальное решение управленческих проблем (для руководителя); владение современными образовательными технологиями, а также технологиями управления качеством образования, владение предметом (для учителя);
- эффективное взаимодействие с участниками образовательного процесса, представителями различных организаций, органов власти и управления;
- владение навыками аргументации и убеждения;
- использование в педагогической/управленческой деятельности законодательных и иных нормативных правовых документов;
- восприятие и оценка информации, ее отбор и синтез в соответствии с системой профессиональных приоритетов;
- использование информационных технологий в педагогической/управленческой деятельности;
- характеристика взаимодействия с участниками образовательного процесса (описание эмоционально-психологической атмосферы на занятиях и в процессе внеурочного общения, умение учителя/руководителя разрешать конфликтные ситуации, работать самостоятельно и в команде и т.д.).

Резюме (о соответствии или несоответствии педагогических работников занимаемой должности, квалификационной категории)

Подпись _____ печать учреждения _____ Ф.И.О. руководителя

Ознакомлен: _____ Ф.И.О. аттестуемого

Дата _____

Приложение 6

ПОЛОЖЕНИЕ ОБ ЭКСПЕРТНОЙ ГРУППЕ

I. Общие положения

1.1. В соответствии с настоящим Административным регламентом аттестационной комиссии приказом министерства образования и молодежной политики Ставропольского края создаются экспертные группы для осуществления всестороннего анализа результатов профессиональной деятельности педагогического работника, в целях установления первой (высшей) квалификационной категории и подготовки соответствующего экспертного заключения для аттестационной комиссии.

Экспертные группы создаются по перечню специальностей, определяемых на основе [приказа](#) министерства здравоохранения и социального развития Российской Федерации от 26 августа 2010 года N 761н "Об утверждении единого квалификационного справочника должностей руководителей, специалистов и служащих, раздел "Квалификационные характеристики должностей работников образования", с целью участия в объективном изучении уровня квалификации, профессиональной компетенции, продуктивности и качества педагогической деятельности аттестуемых работников.

II. Состав и регламент работы экспертной группы

2.1. Экспертные группы при аттестационной комиссии формируются и утверждаются приказом министра образования и молодежной политики Ставропольского края.

2.2. В состав экспертной группы входят следующие категории специалистов: педагоги, методисты, руководители МО, руководители образовательных организаций, работники высшей школы, научных организаций, психологи.

2.3. Экспертная группа состоит из руководителя и членов группы.

2.4. Из членов экспертной группы назначается руководитель, который несет ответственность за организацию и координацию деятельности экспертной группы, за соблюдение законных прав и интересов аттестуемых при проведении экспертизы.

2.5. Руководителю и члену экспертной группы при аттестационной комиссии предъявляются следующие требования:

высшее педагогическое образование;

стаж педагогической работы не менее 10 лет;

для педагогических работников организаций образования - наличие высшей квалификационной категории;

владение нормативно-правовыми актами, регулирующими вопросы аттестации.

2.6. Руководитель экспертной группы:

распределяет обязанности между членами экспертной группы;

осуществляет взаимодействие с руководителем образовательной организации или с аттестуемым;

организует проведение всестороннего анализа результатов профессиональной деятельности педагогического работника;

оформляет экспертное заключение;

передает экспертное заключение в аттестационную комиссию министерства образования и молодежной политики Ставропольского края;

обеспечивает соблюдение норм педагогической этики.

2.7. Член экспертной группы:

проводит всесторонний анализ результатов профессиональной деятельности педагогического работника в соответствии с требованиями действующего Порядка аттестации педагогических работников государственных и муниципальных образовательных организаций Российской Федерации;

запрашивает необходимую информацию и материалы от руководителя образовательной организации или аттестуемого (при необходимости);

участвует в составлении экспертного заключения;

оформляет письменно особое мнение в случае разногласий;

несет персональную ответственность за объективность и качество анализа содержания портфолио;

обеспечивает конфиденциальность информации о ходе и результатах проведения анализа профессиональной деятельности педагогического работника.

2.8. Экспертиза проводится по графику, утвержденному аттестационной комиссией.

2.9. Координация деятельности экспертных групп осуществляется отделом аттестации педагогических кадров СКИРО ПК И ПРО и аттестационной комиссией.

2.10. Эксперты оценивают портфолио согласно критериям оценки и заполняют листы оценивания уровня результативности профессиональной деятельности аттестуемого.

2.11. Продолжительность экспертизы портфолио педагогического работника - 1,5 - 2 часа.

2.12. Портфолио каждого аттестуемого оценивают независимые эксперты (не менее 2 человек). Руководитель группы экспертов определяет среднее арифметическое значение по каждому показателю и определяет итоговое количество баллов за экспертизу портфолио.

2.13. Экспертное заключение передается аттестуемому для ознакомления через руководителей экспертных групп в течение 10 календарных дней по окончании аттестационного периода.

2.14. При недостатке информации и возникновении спорных вопросов эксперты вправе запросить у аттестуемого недостающие материалы и произвести повторную экспертизу, при необходимости на рабочем месте.

2.15. Экспертное заключение передается в аттестационную комиссию.

2.16. Решение экспертной группы может быть обжаловано в аттестационной комиссии не позднее даты вынесения решения аттестационной комиссией.

2.17. Контроль за деятельностью экспертных групп осуществляет аттестационная комиссия министерства образования и молодежной политики Ставропольского края.

III. Основные направления деятельности экспертной группы

3.1. Экспертная группа анализирует и дает оценку материалов, поступивших в аттестационную комиссию, в целях установления первой (высшей) квалификационной категории в пределах своей компетенции.

3.2. По итогам экспертизы аттестуемого экспертная группа дает аргументированное заключение, которое передается в аттестационную комиссию для принятия соответствующего решения.

3.3. Экспертная группа создается на весь период аттестации, обеспечивает конфиденциальность и корректность в использовании результатов экспертной работы, сохранность материалов аттестуемых.

3.4. За работниками системы образования, включенными в состав экспертных групп, сохраняется заработная плата по основному месту работы в период их непосредственной деятельности в экспертных группах.

Приложение 7

Экспертное заключение о соответствии уровня профессиональной компетентности соискателя квалификационной категории

Фамилия, имя, отчество _____
Год рождения _____
Место работы, занимаемая должность _____
Образование _____
Стаж пед. работы: всего _____, в занимаемой должности _____
Имеющаяся квалификационная категория _____ - _____
По заявлению претендует на подтверждение _____ квалификационной категории

Результаты экспертизы:

Критерии определения квалификационной категории	Результат (баллы)
Экспертная оценка портфолио	

Вывод: профессиональная компетентность, качество и результативность деятельности _____

(Ф.И.О.)

_____ квалификационной категории.
(соответствует / не соответствует) (первой/высшей)

Руководитель группы _____ (_____)

Эксперты _____ (_____)

_____ (_____)

Сроки проведения экспертизы _____

Приложение 8

Министру образования
Ставропольского края

(Ф.И.О. заявителя)

(адрес заявителя, телефон)

заявление (жалоба) .

(суть обжалуемого действия (бездействия))

(основания, по которым заявитель считает, что нарушены его права и свободы)

О принятых мерах по результатам рассмотрения заявления (жалобы) прошу
проинформировать меня _____
(указываются сведения о способе информирования)

Приложения: _____ на _____ листах.

Личная подпись заявителя

Дата

Приложение 9

**ПЕРЕЧЕНЬ
ДОКУМЕНТОВ И МАТЕРИАЛОВ, НЕОБХОДИМЫХ ДЛЯ ПРОВЕДЕНИЯ
ЭКСПЕРТИЗЫ УРОВНЯ ПРОФЕССИОНАЛЬНОЙ КОМПЕТЕНТНОСТИ,
РЕЗУЛЬТАТИВНОСТИ ДЕЯТЕЛЬНОСТИ УЧИТЕЛЯ, ТЬЮТОРА,
ПРЕПОДАВАТЕЛЯ СРЕДНЕГО ПРОФЕССИОНАЛЬНОГО ОБРАЗОВАНИЯ**

Раздел 1. Качество предметной подготовки и здоровья детей

1.	Позитивная динамика учебных достижений	Динамические показатели предметных знаний обучающихся: динамика качества обученности, динамика индивидуальных показателей обучающихся	Таблицы динамики показателей качества обученности	0 - 2
2.	Достижения детей по данным внешних аттестаций различного типа	Достижения обучающихся: официально зафиксированные по	Аналитическая справка по итогам диагностически	0 - 2

		данным внешних аттестаций различного типа исследований качества знаний учащихся (ЕГЭ, ГИА, региональные мониторинговые исследования; PISA, TIMSS, PIRLS, контрольных срезов и др.)	х исследований качества знаний	
3.	Достижения детей в олимпиадах, конкурсах, исследовательской работе (данные из реестра олимпиад разного уровня)	Официально зафиксированные достижения детей в олимпиадах и конкурсах (победители и призеры, лауреаты); официально зафиксированные достижения детей в исследовательской работе	Списки учащихся, копии дипломов, грамот, сертификатов, приказов и др. официальных документов	при индивидуальных выступлениях учитывается каждый участник, в командном - команда муниципальный уровень - 1, региональный - 2, всероссийский - 4, международный - 6
4.	Использование здоровьесберегающих технологий, позволяющих решить проблемы сохранения и укрепления здоровья учащихся при организации учебно-воспитательного процесса	Наличие паспорта здоровья у учащегося; динамика количества учащихся, заболевших в течение года	Аналитическая справка по итогам диагностических исследований	0 - 2

Раздел 2. Уровень профессиональной подготовки педагога

5.	Ориентация в специальной и научно-популярной литературе; осуществление индивидуального подхода к творческой личности и ее развитию	Наличие системы работы с одаренными детьми (руководство исследовательской деятельностью обучающихся, подготовка к рейтинговым состязаниям различного уровня)	Аналитическая справка	0 - 4
		Реализация разноуровневого подхода к освоению общеобразовательной программы обучающимися	Аналитическая справка	0 - 2
6.	Разработка образовательных	Наличие персонально разработанных программ	Аналитическая справка.	0 - 4

	программ, позволяющих осуществлять преподавание на различных уровнях обученности и развития обучающихся	проектной, исследовательской деятельности, учебных практик	Авторская программа, заверенная руководителем	
		Качество авторской программы (содержательный аспект)	Экспертные заключения	0 - 2
7.	Наличие ИКТ-компетентности педагога	Создание ситуаций необходимости поиска обучающимися дополнительной информации для решения учебных, жизненно и профессионально контекстных задач. Использование интерактивных возможностей информационного пространства. Эффективное и регулярное применение в обучении современных информационных технологий, ТСО, компьютера, интерактивной доски, сети Интернет и т.д.	Краткая аннотация работ учащихся (рефераты, доклады, эссе)	0 - 2
			Конспекты уроков с аспектным анализом	0 - 2
8.	Организация собственной педагогической деятельности с учетом индивидуальных особенностей обучающихся	Использование возможностей дистанционного обучения. Вовлечение учащихся в систему дистанционного обучения, в том числе осваивающих программы заочных школ, интернет-школ и т.п.	Ссылки на сайты, справки	0 - 2
		Дополнительная дифференцированная работа с разными категориями обучающихся (слабоуспевающие дети, дети группы "риска", пропустившие занятия по болезни)	Аналитическая справка	0 - 2
		Использование технологий индивидуального и группового обучения (кроме учащихся,	Аналитическая справка	0 - 2

		обучающихся на дому по состоянию здоровья)		
9.	Повышение квалификации	Наличие и степень реализации индивидуальной программы повышения квалификации	Индивидуальный маршрут повышения квалификации	0 - 2
			Подтверждающие документы	0 - 5
10.	Участие педагога в сетевых профессиональных сообществах	Наличие учетной записи в профессиональных сообществах; размещение педагогических разработок для обсуждения с коллегами	Электронные ссылки, справки	0 - 2

Раздел 3. Внеурочная деятельность педагога

11.	Организация педагогом внеурочной деятельности в рамках преподаваемого предмета	Организация деятельности обучающихся в социально значимых проектах	Наличие проекта и (или) информации о ходе его реализации в виде презентаций, отчетов и т.д. Копии дипломов, сертификатов и др.	0 - 2
		Организация кружков, секций общекультурной, общеинтеллектуальной, социально-нравственной направленности	План кружковой работы, диагностические материалы по итогам организации кружковой деятельности. Копии дипломов, грамот, сертификатов победителей и призеров	0 - 2
		Организация воспитательной работы по предмету в рамках недель и предметных месячников	План мероприятий, конспекты занятий	0 - 2

**Раздел 4. Научно-методическая деятельность педагога
(для высшей квалификационной категории)**

12.	Презентация педагогом своих профессиональных достижений	Работа в методическом объединении, экспертных советах, сотрудничество с методическими службами района/города, другими учреждениями	Выписки из протоколов заседаний методического объединения, план работы объединения, справки, программы мероприятий, выписки из приказов, утверждающих составы экспертных групп и т.д.	0 - 2
		Демонстрация своих достижений через систему открытых уроков, мастер-классов	Аналитическая справка	0 - 2
			Конспекты открытых уроков, мастер-классов	0 - 3
		Выступления на научно-практических и научно-теоретических семинарах, конференциях и т.д.	Справка, копия программы конференций, семинаров, сертификаты	1 балл - за участие в каждом мероприятии, 2 балла - за выступления, из них: на муниципальном уровне - 2, на региональном уровне - 4, на федеральном уровне - 6, на международном уровне - 8
		Наличие публикаций в специализированных педагогических изданиях (за анализируемый период); размещение авторских материалов в сети Интернет и т.д.	Электронные ссылки, ксерокопии содержания соответствующих изданий, перечень статей,	1 балл - за публикацию на муниципальном уровне, 2 балла - за публикацию в сети Интернет, 3 балла - за

		сертификаты	публикацию на региональном уровне; 4 балла - за публикацию на федеральном уровне; 6 баллов - за публикацию на международном уровне
	Личное участие в муниципальных, региональных и всероссийских профессиональных конкурсах (за анализируемый период)	Копии дипломов, сертификатов	0 - 6 баллов Муниципальный уровень - 2, Региональный уровень - 4, Федеральный уровень - 6
	Выполнение модераторских функций, в том числе оказание методической помощи "молодым педагогам"	Справка. Приказы по ОУ	0 - 2
	Работа над собственным педагогическим (методическим) исследованием	Справка	0 - 2
	Работа экспертом предметной комиссии при проведении государственной итоговой аттестации по образовательным программам среднего общего образования	Копии удостоверений, сертификатов, приказа. Статус эксперта: - основной - старший - ведущий	 2 3 4
		Дополнительные материалы	0 - 10

Общее количество баллов - 75 баллов.

Минимальное количество баллов:

- для первой категории - 40 баллов;

- для высшей категории - 58 баллов.

**ПЕРЕЧЕНЬ
ДОКУМЕНТОВ И МАТЕРИАЛОВ, НЕОБХОДИМЫХ ДЛЯ ПРОВЕДЕНИЯ
ЭКСПЕРТИЗЫ УРОВНЯ ПРОФЕССИОНАЛЬНОЙ КОМПЕТЕНТНОСТИ,
РЕЗУЛЬТАТИВНОСТИ ДЕЯТЕЛЬНОСТИ УЧИТЕЛЯ НАЧАЛЬНЫХ КЛАССОВ**

Раздел 1. Качество предметной подготовки и здоровья детей

1.	Позитивная динамика учебных достижений	Динамические показатели уровня достижений предметных, метапредметных, личностных результатов освоения основных образовательных программ обучающимися (Динамика показателей уровня достижения предметных результатов для обучающихся первых классов не представляется)	Таблицы динамики показателей уровня достижений предметных, метапредметных, личностных результатов освоения основных образовательных программ обучающимися	0 - 6
2.	Достижения детей в олимпиадах, конкурсах, исследовательской работе (данные из реестра олимпиад разного уровня)	Официально зафиксированные достижения детей в олимпиадах и конкурсах по учебным предметам (победители и призеры); официально зафиксированные достижения детей в исследовательской работе	Списки учащихся, копии дипломов, грамот, сертификатов, приказов и др. официальных документов	при индивидуальных выступлениях учитывается каждый призер (лауреат), в командном - команда-призер муниципального уровня - 1, региональный - 2, всероссийский - 4, международный - 6
3.	Использование здоровьесберегающих технологий, позволяющих решить проблемы сохранения и укрепления здоровья учащихся при организации учебно-воспитательного процесса	Наличие паспорта здоровья у учащегося; динамика количества учащихся, заболевших в течение года	Аналитическая справка по итогам диагностических исследований	0 - 2

Раздел 2. Уровень профессиональной подготовки педагога

4.	Ориентация в специальной и научно-популярной литературе; осуществление индивидуального подхода к творческой личности и ее развитию	Наличие системы работы с одаренными детьми (руководство исследовательской деятельностью обучающихся, подготовка к рейтинговым состязаниям различного уровня)	Аналитическая справка. План работы с одаренными учащимися	0 - 4
		Реализация разноуровневого подхода к освоению общеобразовательной программы обучающимися, в соответствии с особенностями используемого УМК	Аналитическая справка (с учетом особенностей УМК)	0 - 2
5.	Разработка образовательных программ, позволяющих осуществлять преподавание на различных уровнях обученности и развития обучающихся	Наличие персонально разработанных программ по учебным предметам (курсам)	Авторская (составительская) рабочая программа (по одному из учебных предметов)	0 - 4
		Качество авторской (составительской) образовательной программы (содержательный аспект)	Экспертные заключения	0 - 2
6.	Наличие ИКТ-компетентности педагога	Использование интерактивных возможностей информационного пространства. Эффективное и регулярное применение в обучении современных информационных технологий, ТСО, компьютера, интерактивной доски, сети Интернет и т.д.	Конспекты уроков с аспектным анализом	0 - 2
7.	Организация собственной педагогической деятельности с учетом индивидуальных особенностей обучающихся	Дополнительная дифференцированная работа с разными категориями обучающихся (слабоуспевающие дети, дети группы "риска", пропустившие занятия по	Аналитическая справка	0 - 2

		болезни)		
		Использование технологий индивидуального и группового обучения (кроме учащихся, обучающихся на дому по состоянию здоровья)	Аналитическая справка	0 - 2
8.1.	Повышение квалификации	Наличие и степень реализации индивидуальной образовательной программы повышения квалификации	Индивидуальный маршрут повышения квалификации	0 - 2
			Подтверждающие документы	0 - 5
8.2.	Участие педагога в сетевых профессиональных сообществах	Наличие учетной записи в профессиональных сообществах; размещение педагогических разработок для обсуждения с коллегами	Электронные ссылки, справки	0 - 2

Раздел 3. Внеурочная деятельность педагога

9.	Организация педагогом внеурочной деятельности в рамках преподаваемого предмета	Организация деятельности обучающихся в социально значимых проектах	Наличие проекта и (или) информации о ходе его реализации в виде презентаций, отчетов и т.д. Копии дипломов, сертификатов и др.	0 - 2
		Организация кружков, секций общекультурной, общеинтеллектуальной, социально-нравственной направленности	План кружковой работы, диагностические материалы по итогам организации кружковой деятельности. Копии дипломов, грамот, сертификатов победителей и призеров	0 - 2

	Организация воспитательной работы по предмету в рамках недель и предметных месячников	План мероприятий, конспекты занятий	0 - 2
	Наличие персонально разработанных программ по внеурочной деятельности	Программа по внеурочной деятельности (по одному из курсов)	0 - 2
	Качество авторской (составительской) образовательной программы (содержательный аспект)	Рецензия на представленную программу	0 - 2

**Раздел 4. Научно-методическая деятельность педагога
(для высшей квалификационной категории)**

10.	Презентация педагогом своих профессиональных достижений	Работа в методическом объединении, экспертных советах, сотрудничество с методическими службами района/города, другими учреждениями	Выписки из протоколов заседаний методического объединения, план работы объединения, справки, программы мероприятий, выписки из приказов, утверждающих составы экспертных групп и т.д.	0 - 2
		Демонстрация своих достижений через систему открытых уроков, мастер-классов	Аналитическая справка. Разработка одного из уроков в соответствии с требованиями ФГОС	0 - 5
		Выступления на научно-практических и научно-теоретических семинарах, конференциях и т.д.	Справка, копия программы конференций, семинаров	1 балл - за участие в каждой мероприятии, 2 балла - за выступления, из них: на

			муниципально м уровне - 2, на региональном уровне - 4, на федеральном уровне - 6, на международно м уровне - 8
	Личное участие в муниципальных, региональных и всероссийских профессиональных конкурсах (за анализируемый период)	Копии дипломов, сертификатов	0 - 6 баллов Муниципальный уровень - 2, Региональный уровень - 4, Федеральный уровень - 6
	Наличие публикаций в специализированных педагогических изданиях (за анализируемый период); размещение авторских материалов в сети Интернет и т.д.	Электронные ссылки, ксерокопии содержания соответствующих изданий, перечень статей	1 балл - за публикацию на муниципальном уровне, 2 балла - за публикацию в сети Интернет, 3 балла - за публикацию на региональном уровне; 4 балла - за публикацию на федеральном уровне, 6 баллов - за публикацию на международном уровне
	Выполнение модераторских функций, в том числе оказание методической помощи "молодым педагогам"	Справка. Приказы по ОУ	0 - 2
	Работа над собственным педагогическим (методическим) исследованием	Справка	0 - 2
		Дополнительные материалы	0 - 10

Общее количество баллов - 75 баллов.

Минимальное количество баллов:

для первой категории - 38 баллов;

для высшей категории - 52 балла.

Приложение 11

**ПЕРЕЧЕНЬ
ДОКУМЕНТОВ И МАТЕРИАЛОВ, НЕОБХОДИМЫХ ДЛЯ ПРОВЕДЕНИЯ
ЭКСПЕРТИЗЫ УРОВНЯ ПРОФЕССИОНАЛЬНОЙ КОМПЕТЕНТНОСТИ,
РЕЗУЛЬТАТИВНОСТИ ДЕЯТЕЛЬНОСТИ УЧИТЕЛЯ СПЕЦИАЛЬНОГО
(КОРРЕКЦИОННОГО) ОБРАЗОВАТЕЛЬНОГО УЧРЕЖДЕНИЯ, УЧИТЕЛЯ
СПЕЦИАЛЬНОГО (КОРРЕКЦИОННОГО) КЛАССА
ПРИ ОБЩЕОБРАЗОВАТЕЛЬНОМ УЧРЕЖДЕНИИ**

	Наименование показателя	Формы документов и материалов	Кол-во баллов
1.	Оценка результатов повышения квалификации (за последние 3 года в соответствии с Федеральным законом от 29 декабря 2012 г. 273-ФЗ "Об образовании в Российской Федерации" (с изменениями и дополнениями))	Копии документов (за последние 3 года в соответствии с Федеральным законом от 29 декабря 2012 г. N 273-ФЗ "Об образовании в Российской Федерации" (с изменениями и дополнениями)) установленного образца о повышении квалификации, в которых наименование программы (проблемы, темы) отражает направленность ее содержания на формирование профессиональных компетенций воспитателя	0 - 5
2.	Достижения обучающимися положительной динамики результатов освоения образовательных программ (адаптированных) по итогам мониторингов, проводимых организацией	Динамические показатели предметных знаний обучающихся: динамика качества обученности, динамика индивидуальных показателей обучающихся. Таблицы динамики показателей качества обученности. Аналитическая справка, заверенная руководителем ОО	0 - 6
3.	Диагностика, коррекция и прогнозирование характера и уровня развития ребенка (личностного, социального, психологического в сочетании с данными	Результаты диагностики коррекционной работы с детьми класса (в таблицах, графиках и т.д.) по разделам программы и в целом с краткими обобщающими выводами аттестуемого и с указанием используемых диагностических методик, заверенные руководителем школы-интерната	0 - 2

	медицинских работников о здоровье детей)		
4.	Выявление и развитие способностей обучающихся к творческой физкультурно-спортивной деятельности, а также участие в конкурсах, фестивалях, соревнованиях	Отражается деятельность педагога как организатора внеклассной работы учащихся по преподаваемому предмету: - организация деятельности обучающихся в социально значимых проектах; - организация кружков, секций общекультурной, общеинтеллектуальной, социально-нравственной направленности; - организация воспитательной работы по предмету в рамках недель и предметных месячников. В качестве иллюстративных материалов могут быть представлены сценарии внеурочных мероприятий. План кружковой работы, диагностические материалы по итогам организации кружковой деятельности. Копии дипломов, грамот, сертификатов победителей и призеров	0 - 4
5.	Взаимодействие педагога с родителями (законными представителями) воспитанников	Материалы, подтверждающие умение учителя взаимодействовать с родителями воспитанников: - копии консультаций, тезисов выступлений перед родителями; - материалы для родителей, помещенные в средствах массовой информации и т.д.; - пропаганда передового опыта семейного воспитания и др.	0 - 2
6.	Результаты анализа текущей документации (в соответствии с функциональными обязанностями)	Аналитическая справка, составленная и заверенная администрацией школы-интерната	0 - 2
7.	Взаимодействие специалиста с педагогами школы-интерната	Справка, отражающая систематичность, формы и содержание работы специалиста с педагогами, подписанная руководителем ОУ. Перспективный план работы специалиста с педагогами на текущий год	0 - 4
8.	Результаты участия в организационно-методической работе школы-интерната	Справка о результатах участия в организационно-методической работе. Тезисы выступлений на педсоветах, семинарах, конференциях, авторские публикации и т.д. (не более двух копий)	0 - 4
9.	Проведение коррекционных занятий (по анализам трех занятий)	Конспекты "открытых" коррекционных занятий, разработанные и проведенные учителем (копии трех конспектов), раскрывающие умение строить коррекционную работу с	0 - 6

		детьми, создавать развивающие ситуации в процессе урока. Наличие методических пособий, игротеки и другого арсенала для проведения развивающих игр и занятий.	
10.	Дополнительные показатели	1. Награды, звания, грамоты и т.п. (копии документов заверяются руководителем школы-интерната). 2. Копии документов, подтверждающих результаты участия воспитателя в конкурсах профессионального мастерства. 3. Копии документов, подтверждающих участие воспитанников в различных конкурсах, фестивалях и т.п. 4. Материалы, подтверждающие деятельность воспитателя по руководству кружковой работой	0 - 8
11.	Использование здоровьесберегающих технологий, позволяющих решить проблемы сохранения и укрепления здоровья учащихся при организации воспитательного процесса в школе-интернате	Наличие паспорта здоровья у учащегося. Динамика количества учащихся, заболевших в течение года. Аналитическая справка по итогам диагностических исследований	0 - 2
12.	Научно-методическая деятельность педагога (только для высшей категории)	1. Материалы, подтверждающие участие учителя школы-интерната, ОО в инновационной деятельности. 2. Материалы, подтверждающие организацию и проведение мероприятий на уровне района/города, края (активное участие в работе МО педагогических работников, профессиональных конкурсах и др.). 3. Наличие авторской методической продукции (копия авторской образовательной программы с рецензиями, методической разработки, методических рекомендаций и т.п.). 4. Наличие публикаций в специализированных педагогических изданиях (за анализируемый период); размещение авторских материалов в сети Интернет и т.д. Электронные ссылки, ксерокопии содержания соответствующих изданий, перечень статей	0 - 6 1 балл - за публикацию на муниципальном уровне, 2 балла - за публикацию в сети Интернет, 3 балла - за публикацию на региональном уровне; 4 балла - за публикацию на федеральном уровне, 6 баллов - за публикацию на международном уровне
13.	Участие педагога в сетевых профессиональных сообществах	Наличие учетной записи в профессиональных сообществах; размещение педагогических разработок для обсуждения с коллегами. Электронные ссылки, справки	0 - 2

Общее кол-во баллов - 57 баллов.

Минимальное количество баллов:

для первой категории - 36 баллов;

для высшей категории - 44 балла.

Приложение 12

**ПЕРЕЧЕНЬ
ДОКУМЕНТОВ И МАТЕРИАЛОВ, НЕОБХОДИМЫХ ДЛЯ ПРОВЕДЕНИЯ
ЭКСПЕРТИЗЫ УРОВНЯ ПРОФЕССИОНАЛЬНОЙ КОМПЕТЕНТНОСТИ,
РЕЗУЛЬТАТИВНОСТИ ДЕЯТЕЛЬНОСТИ КОНЦЕРТМЕЙСТЕРА
(ДЕТСКИЙ ДОМ, СПЕЦИАЛЬНОЕ (КОРРЕКЦИОННОЕ) ОУ)**

	Наименование показателя	Формы документов и материалов	Кол-во баллов
1.	Оценка результатов повышения квалификации (за последние 3 года в соответствии с Федеральным законом от 29 декабря 2012 г. N 273-ФЗ "Об образовании в Российской Федерации" (с изменениями и дополнениями))	Копии документов (за последние 3 года в соответствии с Федеральным законом от 29 декабря 2012 г. N 273-ФЗ "Об образовании в Российской Федерации" (с изменениями и дополнениями)) установленного образца о повышении квалификации, в которых наименование программы (проблемы, темы) отражает направленность ее содержания на формирование профессиональных компетенций инструктора по физической культуре	0 - 2
2.	Результаты профессиональной педагогической деятельности	Наличие программы, разработанной совместно с педагогом дополнительного образования (музыкальным руководителем) (копия программы, заверенная руководителем учреждения). Аналитическая справка администрации детского дома (школы-интерната) об эффективном использовании форм, средств и методов музыкального образования детей; учебно-методическом обеспечении программы (наличие репертуара, учебно-методического комплекса и др.).	0 - 4
3.	Организация работы с воспитанниками (по конспектам 3-х музыкальных занятий)	Копии планов-конспектов музыкальных занятий	0 - 4
4.	Результаты анализа	Справка о результатах анализа документации,	0 - 4

	текущей документации (в соответствии с функциональными обязанностями)	заверенная руководителем детского дома (школы-интерната) (с приложением копий документов): - перспективный и календарный план работы концертмейстера (по выбору на одну возрастную группу)	
5.	Уровень профессионального мастерства (владение техникой исполнения на музыкальном инструменте)	Владение техникой исполнения на музыкальном инструменте (аналитическая справка администрации учреждения, отражающая владение концертмейстером навыками грамотного воспроизведения нотного текста различного уровня сложности, чтения с листа, подбору по слуху, ансамблевого исполнения, выразительной передачи образа музыкального произведения). Видеозапись исполнения концертмейстерской программы (по профилю деятельности) из 2 - 3 разнохарактерных (темповых) произведений	0 - 6
6.	Результаты воспитательной деятельности	Участие в воспитательных мероприятиях для воспитанников учреждения. Перечень проведенных воспитательных мероприятий (тематические вечера, благотворительные концерты, индивидуальные занятия и др.). Представленные данные должны быть заверены руководителем учреждения	0 - 4
7.	Результаты участия в организационно-методической работе учреждения	Справка об участии в работе педагогических, методических советов, других формах методической работы в учреждении, в работе по проведению воспитательных и других мероприятий, предусмотренных воспитательно-образовательной программой, в организации и проведении методической и консультативной помощи педагогам. Тезисы выступлений на педсоветах, семинарах, конференциях, авторские публикации и т.д. (не более двух копий)	0 - 2
8.	Дополнительные показатели	Награды, звания, грамоты и т.п. (копии документов заверяются руководителем учреждения). Копии документов, подтверждающих результаты участия в конкурсах профессионального мастерства. Копии документов, подтверждающих участие воспитанников в различных конкурсах, фестивалях и т.п. (грамоты, дипломы, сертификаты, благодарственные письма). Материалы, подтверждающие деятельность по руководству кружковой работой	0 - 4
9.	Участие педагога в сетевых	Наличие учетной записи в профессиональных сообществах; размещение педагогических	0 - 2

	профессиональных сообщества	разработок для обсуждения с коллегами. Электронные ссылки, справки	
10.	Научно-методическая деятельность педагога (только для высшей категории)	1. Наличие авторской образовательной программы (копия пояснительной записки с рецензиями; методической разработки, методических рекомендаций и т.п.). 2. Материалы, подтверждающие организацию и проведение мероприятий на уровне района/города, края. 3. Материалы, подтверждающие участие в инновационной деятельности	0 - 4

Общее кол-во баллов - 36 баллов.

Минимальное количество баллов:

- для первой категории - 28 баллов;

- для высшей категории - 32 балла.

Приложение 13

**ПЕРЕЧЕНЬ
ДОКУМЕНТОВ И МАТЕРИАЛОВ, НЕОБХОДИМЫХ ДЛЯ ПРОВЕДЕНИЯ
ЭКСПЕРТИЗЫ УРОВНЯ ПРОФЕССИОНАЛЬНОЙ КОМПЕТЕНТНОСТИ,
РЕЗУЛЬТАТИВНОСТИ ДЕЯТЕЛЬНОСТИ ПРЕПОДАВАТЕЛЯ
(ДМШ, ДШИ, ДХОРШ, ДХШ)**

N	Наименование показателя	Формы документов и материалов	Кол-во баллов
1.	Оценка результатов повышения квалификации (за последние 3 года (в соответствии с Федеральным законом от 29 декабря 2012 г. N 273-ФЗ "Об образовании в Российской Федерации" (с изменениями и дополнениями))	Копии документов (за последние 3 года (в соответствии с Федеральным законом от 29 декабря 2012 г. N 273-ФЗ "Об образовании в Российской Федерации" (с изменениями и дополнениями)) установленного образца о повышении квалификации, в которых наименование программы (проблемы, темы) отражает направленность ее содержания на формирование профессиональных компетенций преподавателя	0 - 5
2.	Стабильность контингента обучающихся	Справка администрации учреждения о сохранности или стабильности контингента с указанием норм из учебного плана ОУ ДОД	0 - 2
3.	Результаты участия обучающихся в	Сводная таблица, отражающая результаты участия обучающихся в конкурсных	0 - 2

	турнирных формах (конкурсах, фестивалях, соревнованиях и т.д.)	мероприятиях. Копии документов, подтверждающих участие и достижения обучающихся (грамоты, дипломы, свидетельства, выписки из приказов и протокольных материалов мероприятий). Справка-подтверждение об обучении участников и победителей мероприятий у данного преподавателя	
4.	Наличие работы по сохранению и укреплению здоровья детей	Справка администрации ОУ о работе преподавателя по сохранению здоровья детей. Выписка из плана работы преподавателя на текущий год (по данному разделу)	0 - 2
5.	Результаты анализа разработанной преподавателями учебно-методической документации для программного обеспечения образовательного процесса	Перечень разработанных преподавателями рабочих программ с внешними рецензиями (за последние 5 лет). Справка администрации о своевременном и соответствующим требованиям оформлении учебной и отчетной документации по профилю деятельности	0 - 4
6.	Уровень владения профессиональными навыками по профилю	На усмотрение преподавателей предоставляется любой из вариантов демонстрации профессиональных навыков по профилю: 1. Видеозапись исполнения трех разноплановых музыкальных произведений (количественный состав ансамблей не регламентирован) для специальностей "Музыкальное искусство". 2. Видеозапись не менее двух разноплановых открытых уроков для всех специальностей ("Музыкальное искусство", "Изобразительное искусство", "Хореография")	0 - 4
7.	Взаимодействие преподавателя с родителями обучающихся	Справка администрации о системе работы преподавателя с родителями. Тематика выступлений преподавателя на родительских собраниях, тематика консультаций для родителей, перечень проведенных совместно с родителями мероприятий, заверенные руководителем учреждения	0 - 2
8.	Профессиональные показатели	1. Награды, грамоты, дипломы и т.п. (копии документов, заверенные руководителем). 2. Копии документов, подтверждающих участие преподавателя в конкурсах профессионального мастерства	0 - 4 (каждая позиция оценивается от 0 до 2)
9.	Научно-методическая деятельность педагога (только для высшей	1. Информация об организации мероприятий разных уровней (копия приказа об участии в организации мероприятия, сценарий	0 - 6 (каждая позиция оценивается

	категории)	мероприятия, информация СМИ о проведении мероприятия). 2. Наличие авторской методической продукции (копия образовательной программы, методической разработки, методических рекомендаций, учебных пособий с рецензиями и т.п.). 3. Материалы, подтверждающие участие преподавателя в краевых и региональных конференциях, концертах, лекциях, семинарах, выставках, мастер-классах, участие в работе жюри	от 0 до 2)
10.	Участие педагога в сетевых профессиональных сообществах	Наличие учетной записи в профессиональных сообществах; размещение педагогических разработок для обсуждения с коллегами. Электронные ссылки, справки	0 - 2

Общее кол-во баллов - 28 баллов.

Минимальное количество баллов:

для первой категории - 20 баллов;

для высшей категории - 24 балла.

Приложение 14

**ПЕРЕЧЕНЬ
ДОКУМЕНТОВ И МАТЕРИАЛОВ, НЕОБХОДИМЫХ ДЛЯ ПРОВЕДЕНИЯ
ЭКСПЕРТИЗЫ УРОВНЯ ПРОФЕССИОНАЛЬНОЙ КОМПЕТЕНТНОСТИ,
РЕЗУЛЬТАТИВНОСТИ ДЕЯТЕЛЬНОСТИ ПРЕПОДАВАТЕЛЯ СПО
("ЖИВОПИСЬ"; "ДИЗАЙН"; "ДЕКОРАТИВНО-ПРИКЛАДНОЕ
ИСКУССТВО И НАРОДНЫЕ ПРОМЫСЛЫ" И ДР.)**

N п/п	Наименование показателя	Формы документов и материалов	Кол-во баллов
1.	Оценка результатов повышения квалификации (за последние 3 года (в соответствии с Федеральным законом от 29 декабря 2012 г. N 273-ФЗ "Об образовании в Российской Федерации" (с изменениями и дополнениями)	Копии документов (за последние 3 года (в соответствии с Федеральным законом от 29 декабря 2012 г. N 273-ФЗ "Об образовании в Российской Федерации" (с изменениями и дополнениями)) установленного образца о повышении квалификации, в которых наименование и содержание программы отражает формирование профессиональной компетенции преподавателя (по профилю)	0 - 5

2.	Эффективность работы преподавателя по формированию контингента	1. Отзывы руководителей районных отделов культуры, директоров ДМШ, ДШИ и др. о качестве проведенной профориентационной работы	0 - 2
3.	Результаты анализа разработанной преподавателями учебно-методической документации для программного обеспечения образовательного процесса	Справка о качестве разработанных преподавателями рабочих программ с внешними рецензиями профильных вузов, ссузов (за последние 5 лет), другой учебно-методической документации	0 - 4
4.	Качество подготовки текущей документации в соответствии с функциональными обязанностями преподавателей	Справка администрации о своевременном и соответствующем требованиям оформлении учебной и отчетной документации: рабочих программ, календарно-тематических планов, программ по предметам индивидуального обучения, личных карточек обучающихся и др.	0 - 2
5.	Уровень владения профессиональными навыками по профилю	На усмотрение преподавателя предоставляется любой из вариантов демонстраций профессиональных навыков по профилю: 1. Видеозапись проведения мастер-класса и открытого занятия для специальностей. 2. Видеозапись не менее двух разноплановых открытых занятий	0 - 4
6.	Оценка качества работы преподавателя по подготовке специалистов	1. Положительные отзывы председателей Г(И)А (выписки из отчетов председателей Г(И)А). 2. Справка о количестве выпускников, поступивших в профильные вузы, ссузы	0 - 2
7.	Дополнительные показатели	1. Награды, звания, грамоты, благодарственные письма (копии документов, заверенные руководителем образовательного учреждения). 2. Материалы, отражающие достижения обучающихся и результативность их выступлений на творческих конкурсах, фестивалях, олимпиадах, выставках и т.д. 3. Результативность личного участия преподавателей в работе предметно-цикловой / предметной комиссии (для СПО), творческих конкурсах, фестивалях, выставках и т.д.	0 - 6 (от 0 до 2 по каждому показателю)
8.	Научно-методическая деятельность преподавателей (только для высшей категории)	1. Материалы, подтверждающие участие преподавателя в краевых и региональных методических конференциях, концертах-лекциях, семинарах, выставках, участие в работе жюри и др. 2. Наличие авторской продукции (научные	0 - 6 (от 0 до 2 баллов по каждому показателю)

		статьи, методические разработки, учебные пособия, рекомендации, другие виды работ по профилю)	
9.	Участие педагога в сетевых профессиональных сообществах	Наличие учетной записи в профессиональных сообществах; размещение педагогических разработок для обсуждения с коллегами. Электронные ссылки, справки	0 - 2

Максимальное кол-во баллов - 28 баллов.

Минимальное количество баллов:

для первой категории - 20 баллов;

для высшей категории - 24 балла.

Приложение 15

**ПЕРЕЧЕНЬ
ДОКУМЕНТОВ И МАТЕРИАЛОВ, НЕОБХОДИМЫХ ДЛЯ ПРОВЕДЕНИЯ
ЭКСПЕРТИЗЫ УРОВНЯ ПРОФЕССИОНАЛЬНОЙ КОМПЕТЕНТНОСТИ,
РЕЗУЛЬТАТИВНОСТИ ДЕЯТЕЛЬНОСТИ ПРЕПОДАВАТЕЛЯ СПО
("ИНСТРУМЕНТАЛЬНОЕ ИСПОЛНИТЕЛЬСТВО"; "ВОКАЛЬНОЕ ИСКУССТВО";
"МУЗЫКАЛЬНОЕ ИСКУССТВО ЭСТРАДЫ"; "ХОРОВОЕ ДИРИЖИРОВАНИЕ";
"СОЛЬНОЕ И ХОРОВОЕ НАРОДНОЕ ПЕНИЕ", "СОЦИАЛЬНО-КУЛЬТУРНАЯ
ДЕЯТЕЛЬНОСТЬ", "НАРОДНОЕ ХУДОЖЕСТВЕННОЕ ТВОРЧЕСТВО" И ДР.)**

N п/п	Наименование показателя	Формы документов и материалов	Кол-во баллов
1.	Оценка результатов повышения квалификации (за последние 3 года (в соответствии с Федеральным законом от 29 декабря 2012 г. N 273-ФЗ "Об образовании в Российской Федерации" (с изменениями и дополнениями))	Копии документов (за последние 3 года (в соответствии с Федеральным законом от 29 декабря 2012 г. N 273-ФЗ "Об образовании в Российской Федерации" (с изменениями и дополнениями)) установленного образца о повышении квалификации, в которых наименование и содержание программы отражает формирование профессиональной компетенции преподавателя (по профилю)	0 - 5
2.	Эффективность работы преподавателя по формированию контингента	Отзывы руководителей учреждений, районных отделов культуры, директоров ДМШ, ДШИ и др. о качестве проведенной профориентационной работы	0 - 2
3.	Результаты анализа разработанной	Справки о качестве разработанных преподавателями рабочих программ с	0 - 4

	преподавателями учебно-методической документации для программного обеспечения образовательного процесса	внешними рецензиями профильных вузов, ссузов (за последние 5 лет), другой учебно-методической документации	
4.	Качество подготовки текущей документации в соответствии с функциональными обязанностями преподавателей	Справка администрации о своевременном и соответствующем требованиям оформлению учебной и отчетной документации: рабочих программ, календарно-тематических планов, программ по предметам индивидуального обучения, личных карточек обучающихся и др.	0 - 2
5.	Уровень владения профессиональными навыками по профилю	На усмотрение преподавателей предоставляется любой из вариантов демонстраций профессиональных навыков по профилю: 1.1. Видеозапись исполнения трех музыкальных произведений (количественный состав ансамблей не регламентирован) для специальностей: "Инструментальное исполнительство"; "Вокальное искусство"; "Музыкальное искусство эстрады"; "Хоровое дирижирование"; "Сольное и хоровое народное пение". 1.2. Видеозапись одной из форм театрализованного представления (конкурс, игровая программа, композиция, вечер, концерт, утренник, эстрадная программа, обряд, спектакль) для специальности "Социально-культурная деятельность и народное художественное творчество", специализация "Постановка театрализованных представлений". 2. Видеозапись одного открытого занятия (для всех специальностей и преподавателей)	0 - 4
6.	Оценка качества работы преподавателя по подготовке специалистов	1. Положительные отзывы председателей Г(И)А (выписки из отчетов председателей Г(И)А). 2. Справка о количестве выпускников, поступивших в профильные вузы, ссузы	0 - 2
7.	Дополнительные показатели	1. Награды, звания, грамоты, благодарственные письма (копии документов, заверенные руководителем образовательного учреждения). 2. Материалы, отражающие достижения обучающихся и результативность их выступлений на творческих конкурсах, фестивалях, олимпиадах, спортивных соревнованиях и т.д. 3. Результативность личного участия	0 - 6 (от 0 до 2 баллов по каждому показателю)

		преподавателей в работе предметно-цикловой /предметной комиссии (для СПО), творческих конкурсах, фестивалях и т.д.	
8.	Научно-методическая, культурно-просветительская, концертная деятельность преподавателей (только для высшей категории)	1. Материалы, подтверждающие участие преподавателя в краевых и региональных методических конференциях, концертах-лекциях, семинарах, участие в работе жюри и др. 2. Наличие авторской продукции (научные статьи, методические разработки, учебные пособия, нотные сборники, хрестоматии, аранжировки, переложения и т.д.)	0 - 6 (от 0 до 2 баллов по каждому показателю)
9.	Участие педагога в сетевых профессиональных сообществах	Наличие учетной записи в профессиональных сообществах; размещение педагогических разработок для обсуждения с коллегами. Электронные ссылки, справки	0 - 2

Максимальное кол-во баллов - 28 баллов.

Минимальное количество баллов:

для первой категории - 20 баллов;

для высшей категории - 24 балла.

Приложение 16

**ПЕРЕЧЕНЬ
ДОКУМЕНТОВ И МАТЕРИАЛОВ, НЕОБХОДИМЫХ ДЛЯ ПРОВЕДЕНИЯ
ЭКСПЕРТИЗЫ УРОВНЯ ПРОФЕССИОНАЛЬНОЙ КОМПЕТЕНТНОСТИ,
РЕЗУЛЬТАТИВНОСТИ ДЕЯТЕЛЬНОСТИ (СТАРШЕГО) ВОСПИТАТЕЛЯ
ДОШКОЛЬНОГО ОБРАЗОВАТЕЛЬНОГО УЧРЕЖДЕНИЯ**

N	Наименование показателя	Формы документов и материалов	Кол-во баллов
1.	Оценка результатов повышения квалификации (за последние 3 года (в соответствии с Федеральным законом от 29 декабря 2012 г. N 273-ФЗ "Об образовании в Российской Федерации" (с изменениями и дополнениями))	Копии документов (за последние 3 года (в соответствии с Федеральным законом от 29 декабря 2012 г. N 273-ФЗ "Об образовании в Российской Федерации" (с изменениями и дополнениями)) установленного образца о повышении квалификации, в которых наименование программы (проблемы, темы) отражает направленность ее содержания на формирование профессиональных компетенций воспитателя	0 - 5

2.	Выполнение педагогом государственного стандарта по дошкольному образованию	Заполненные и заверенные руководителем ДОО критериальные таблицы - временных (примерных) требований к содержанию и методам воспитания и обучения, реализуемые в ДОО	0 - 2
3.	Оценка индивидуального развития детей дошкольного возраста	Результаты педагогической диагностики детей группы определенного возраста (в таблицах, графиках и т.д.) по разделам программы и в целом с краткими обобщающими выводами аттестуемого и с указанием используемых диагностических методик, заверенные руководителем ДОО	0 - 2
4.	Эффективность работы по охране жизни и здоровья воспитанников	Схема "Работа педагога по охране жизни и здоровья воспитанников", заверенная руководителем ДОО. Справка о состоянии простудной заболеваемости в группе за три года, составленная медицинскими работниками ДОО и заверенная руководителем	0 - 4
5.	Взаимодействие педагога с родителями воспитанников	Схема "Работа педагога с родителями", заверенная руководителем ДОО. План работы с родителями на текущий год. Материалы воспитателя: - копии консультаций, тезисов выступлений перед родителями; - материалы для родителей, помещенные в средствах массовой информации и т.д.; - материалы по пропаганде передового опыта семейного воспитания; - план проведения совместных мероприятий; - аналитическая справка по результатам анкетирования родителей с приложением образца анкеты	0 - 10
6.	Результаты анализа текущей документации (в соответствии с функциональными обязанностями)	Аналитическая справка, составленная и заверенная администрацией ДОО	0 - 2
7.	Результаты участия в организационно-методической работе ДОО	Справка о результатах участия в организационно-методической работе. Тезисы выступлений на педсоветах, семинарах, конференциях, авторские публикации и т.д. (не более двух копий)	0 - 4
8.	Использование методов, средств и форм воспитания и обучения детей (по анализам трех занятий)	Конспекты "открытых" занятий, разработанные и проведенные воспитателем (копии трех конспектов). Аналитические материалы по просмотренным занятиям, подготовленные и подписанные администрацией ДОО, председателями МО или РМО	0 - 6

9.	Дополнительные показатели	1. Награды, звания, грамоты и т.п. (копии документов заверяются руководителем ДОУ). 2. Копии документов, подтверждающих результаты участия воспитателя в конкурсах профессионального мастерства. 3. Копии документов, подтверждающих участие воспитанников в различных конкурсах, фестивалях и т.п. 4. Материалы, подтверждающие деятельность воспитателя по руководству кружковой работой	0 - 8
10.	Научно-методическая деятельность педагога (только для высшей категории)	1. Материалы, подтверждающие участие воспитателя дошкольного образовательного учреждения в инновационной деятельности. 2. Материалы, подтверждающие организацию и проведение мероприятий на уровне района/города, края. 3. Наличие авторской методической продукции (копия авторской образовательной программы с рецензиями, методической разработки, методических рекомендаций и т.п.)	0 - 6
11.	Участие педагога в сетевых профессиональных сообществах	Наличие учетной записи в профессиональных сообществах; размещение педагогических разработок для обсуждения с коллегами. Электронные ссылки, справки	0 - 2

Общее кол-во баллов - 46 баллов.

Минимальное количество баллов:

для первой категории - 32 балла;

для высшей категории - 38 баллов.

Приложение 17

**ПЕРЕЧЕНЬ
ДОКУМЕНТОВ И МАТЕРИАЛОВ, НЕОБХОДИМЫХ ДЛЯ ПРОВЕДЕНИЯ
ЭКСПЕРТИЗЫ УРОВНЯ ПРОФЕССИОНАЛЬНОЙ КОМПЕТЕНТНОСТИ,
РЕЗУЛЬТАТИВНОСТИ ДЕЯТЕЛЬНОСТИ ВОСПИТАТЕЛЯ ГРУППЫ
ПРОДЛЕННОГО ДНЯ**

N	Наименование показателя	Формы документов и материалов	Кол-во баллов
1.	Оценка результатов повышения квалификации (за последние 3 года (в	Копии документов (за последние 3 года (в соответствии с Федеральным <u>законом</u> от 29 декабря 2012 г. N 273-ФЗ "Об образовании в Российской Федерации" (с изменениями и	0 - 5

	соответствии с Федеральным законом от 29 декабря 2012 г. N 273-ФЗ "Об образовании в Российской Федерации" (с изменениями и дополнениями))	дополнениями)) установленного образца о повышении квалификации, в которых наименование программы (проблемы, темы) отражает направленность ее содержания на формирование профессиональных компетенций классного воспитателя, воспитателя ГПД	
2.	Результаты участия в организационно-методической работе	Справка о результатах участия в организационно-методической работе. Тезисы выступлений на педсоветах, семинарах, конференциях, авторские публикации	0 - 4
3.	Результаты анализа текущей документации (в соответствии с функциональными обязанностями)	Аналитическая справка, составленная и заверенная администрацией ОУ, о результатах анализа текущей документации. Копия плана работы на текущий год	0 - 4
4.	Результаты методической подготовки классного воспитателя, воспитателя ГПД	Аналитическая справка администрации ОУ по результатам работы воспитателя. Конспекты мероприятий, разработанных и проведенных воспитателем (копии трех конспектов)	0 - 6
5.	Результаты участия класса в делах школы, района/города, края (олимпиадах, конкурсах, соревнованиях, концертах и т.п.)	Таблица о результатах участия учащихся класса в делах школы, района/города, края	0 - 6
6.	Взаимодействие классного воспитателя, воспитателя ГПД с родителями воспитанников	План работы с родителями на текущий год. Материалы воспитателя: - копии консультаций, тезисов выступлений перед родителями, материалы для родителей, помещенные в средствах массовой информации и т.д.; - пропаганда передового опыта семейного воспитания; - планы проведения совместных мероприятий; - аналитическая справка по результатам анкетирования родителей с приложением образца анкет	0 - 8
7.	Взаимодействие классного воспитателя, воспитателя ГПД с учителями-предметниками	Копия тетради взаимодействия воспитателя с учителями-предметниками. Выписки из протоколов заседаний совместных МО. Копии конспектов совместно проведенных мероприятий (не более двух копий)	0 - 6
8.	Эффективность работы	Справка о состоянии простудной	0 - 2

	по охране жизни и здоровья воспитанников	заболеваемости в классе за три года, составленная медицинскими работниками ОУ и заверенная руководителем	
9.	Дополнительные показатели	1. Награды, грамоты, звания и т.п. (копии документов, заверенные руководителем ОУ). 2. Документы, подтверждающие участие в конкурсах профессионального мастерства. 3. Материалы, подтверждающие участие педагога в социальных проектах. 4. Материалы, подтверждающие деятельность воспитателя по руководству кружковой работой	0 - 8
10.	Научно-методическая деятельность педагога (только для высшей категории)	1. Материалы, подтверждающие участие педагога в экспериментальной деятельности. 2. Материалы, подтверждающие организацию и проведение мероприятий на уровне района/города, края. 3. Наличие авторской методической продукции (копия авторской образовательной программы с рецензиями, методической разработки, методических рекомендаций и т.п.)	0 - 6
11.	Участие педагога в сетевых профессиональных сообществах	Наличие учетной записи в профессиональных сообществах; размещение педагогических разработок для обсуждения с коллегами. Электронные ссылки, справки	0 - 2

Общее кол-во баллов - 52 балла.

Минимальное количество баллов:

для первой категории - 38 баллов;

для высшей категории - 42 балла.

Приложение 18

**ПЕРЕЧЕНЬ
ДОКУМЕНТОВ И МАТЕРИАЛОВ, НЕОБХОДИМЫХ ДЛЯ ПРОВЕДЕНИЯ
ЭКСПЕРТИЗЫ УРОВНЯ ПРОФЕССИОНАЛЬНОЙ КОМПЕТЕНТНОСТИ,
РЕЗУЛЬТАТИВНОСТИ ДЕЯТЕЛЬНОСТИ ВОСПИТАТЕЛЯ ДЕТСКОГО ДОМА**

	Наименование показателя	Формы документов и материалов	Кол-во баллов
1.	Оценка результатов повышения квалификации (за последние 3 года (в	Копии документов (за последние 3 года (в соответствии с Федеральным законом от 29 декабря 2012 г. N 273-ФЗ "Об образовании в Российской Федерации" (с изменениями и	0 - 5

	соответствии с Федеральным законом от 29 декабря 2012 г. N 273-ФЗ "Об образовании в Российской Федерации" (с изменениями и дополнениями))	дополнениями)) установленного образца о повышении квалификации, в которых наименование программы (проблемы, темы) отражает направленность ее содержания на формирование профессиональных компетенций воспитателя	
2.	Программное обеспечение воспитательной деятельности	1. Концепция (программа) воспитательной системы детского дома; подпрограммы по направлениям воспитательной деятельности; программы и планы по организации работы с воспитанниками. Результаты анализа текущей документации (аналитическая справка, составленная и заверенная администрацией детского дома)	0 - 6
3.	Диагностика, коррекция и прогнозирование характера и уровня развития ребенка (личностного, социально-психологического в сочетании с данными медицинских работников о здоровье детей)	Результаты деятельности воспитателя по итогам диагностики проводимой работы с детьми группы (в таблицах, графиках и т.д.) по разделам программы и в целом с краткими обобщающими выводами аттестуемого и с указанием используемых диагностических методик, заверенные руководителем детского дома	0 - 2
4.	Организация самоподготовки воспитанников	Создание условий для самоподготовки воспитанников. Уровень знаний и умений воспитанников группы (аналитическая справка руководителя детского дома)	0 - 2
5.	Взаимодействие педагога с кровной семьей воспитанников	Материалы, подтверждающие умение педагога взаимодействовать с родственниками воспитанников: - материалы для родителей, помещенные в средствах массовой информации; - пропаганда передового опыта семейного воспитания; - работа по возвращению детей в кровную семью; - работа по пропаганде семейных форм жизнеустройства. Аналитическая справка, заверенная руководителем детского дома	0 - 2
6.	Результаты участия в организационно-методической работе детского дома	Справка о результатах участия в организационно-методической работе. Тезисы выступлений на педсоветах, семинарах, конференциях, авторские публикации и т.д. (не более двух копий)	0 - 4
7.	Проведение занятий (по анализам трех	Конспекты "открытых" занятий, разработанные и проведенные воспитателем (копии трех	0 - 6

	занятий)	конспектов), раскрывающие умение играть с детьми, создавать развивающие ситуации в процессе занятий. Вовлечение воспитанников в художественное, техническое творчество, спортивные секции, другие объединения по интересам	
8.	Дополнительные показатели	1. Награды, звания, грамоты и т.п. (копии документов заверяются руководителем ДОУ). 2. Копии документов, подтверждающих результаты участия воспитателя в конкурсах профессионального мастерства. 3. Копии документов, подтверждающих участие воспитанников в различных конкурсах, фестивалях и т.п. 4. Материалы, подтверждающие деятельность воспитателя по руководству кружковой работой	0 - 8
9.	Руководство процессом социализации воспитанников, т.е. усвоение ими социальных ролей, норм, правил общества, ближайшего окружения в утверждении социального статуса	Материалы, подтверждающие работу воспитателя по усвоению детьми правил и норм общества, социальных ролей и др. (конспекты КТД, занятий, бесед с воспитанниками)	0 - 2
10.	Профилактика безнадзорности и правонарушений несовершеннолетних	Материалы, подтверждающие профилактическую работу воспитателя (самовольные уходы детей из детского дома, вредные привычки и т.д.). Статистика воспитанников, состоящих на учете КДН, количество детей, снятых с учета	0 - 2
11.	Постинтернатная адаптация выпускников детского дома	Аналитическая справка о количестве выпускников, их учебе, работе и др.	0 - 2
12.	Использование здоровьесберегающих технологий, позволяющих решить проблемы сохранения и укрепления здоровья учащихся при организации воспитательного процесса в детском доме	Наличие паспорта здоровья у учащегося. Динамика количества учащихся, заболевших в течение года. Аналитическая справка по итогам диагностических исследований	0 - 2
13.	Научно-методическая деятельность педагога (только для высшей	1. Материалы, подтверждающие участие воспитателя детского дома в инновационной деятельности.	0 - 6

	категории)	2. Материалы, подтверждающие организацию и проведение мероприятий на уровне района/города, края (активное участие в работе МО педагогических работников ОО, краевых курсах повышения квалификации, транслирование в педагогических коллективах опыта практических результатов своей профессиональной деятельности). 3. Наличие авторской методической продукции (копия авторской образовательной программы с рецензиями, методической разработки, методических рекомендаций и т.п.)	
14.	Участие педагога в сетевых профессиональных сообществах	Наличие учетной записи в профессиональных сообществах; размещение педагогических разработок для обсуждения с коллегами. Электронные ссылки, справки	0 - 2

Общее кол-во баллов - 51 балл.

Минимальное количество баллов:

для первой категории - 36 баллов;

для высшей категории - 44 балла.

Приложение 19

**ПЕРЕЧЕНЬ
ДОКУМЕНТОВ И МАТЕРИАЛОВ, НЕОБХОДИМЫХ ДЛЯ ПРОВЕДЕНИЯ
ЭКСПЕРТИЗЫ УРОВНЯ ПРОФЕССИОНАЛЬНОЙ КОМПЕТЕНТНОСТИ,
РЕЗУЛЬТАТИВНОСТИ ДЕЯТЕЛЬНОСТИ ВОСПИТАТЕЛЯ СПЕЦИАЛЬНОГО
(КОРРЕКЦИОННОГО) ОБРАЗОВАТЕЛЬНОГО УЧРЕЖДЕНИЯ, ВОСПИТАТЕЛЯ
СПЕЦИАЛЬНОГО (КОРРЕКЦИОННОГО) ДОШКОЛЬНОГО ОБРАЗОВАТЕЛЬНОГО
УЧРЕЖДЕНИЯ, ГРУППЫ**

	Наименование показателя	Формы документов и материалов	Кол-во баллов
1.	Оценка результатов повышения квалификации (за последние 3 года (в соответствии с Федеральным законом от 29 декабря 2012 г. N 273-ФЗ "Об образовании в Российской Федерации" (с изменениями и дополнениями))	Копии документов (за последние 3 года (в соответствии с Федеральным законом от 29 декабря 2012 г. N 273-ФЗ "Об образовании в Российской Федерации" (с изменениями и дополнениями)) установленного образца о повышении квалификации, в которых наименование программы (проблемы, темы) отражает направленность ее содержания на формирование профессиональных компетенций воспитателя	0 - 5

2.	Результаты анализа текущей документации (в соответствии с функциональными обязанностями)	Аналитическая справка, составленная и заверенная администрацией ОУ. Копия плана воспитательной работы на текущий год	0 - 2
3.	Диагностика, коррекция и прогнозирование характера и уровня развития ребенка (личностного, социально-психологического в сочетании с данными медицинских работников о здоровье детей)	Результаты диагностики коррекционной работы с детьми класса (группы) (в таблицах, графиках и т.д.) по разделам программы и в целом с краткими обобщающими выводами аттестуемого и с указанием используемых диагностических методик, заверенные руководителем школы-интерната, ДОУ	0 - 4
4.	Взаимодействие педагога с родителями (законными представителями) воспитанников	Материалы, подтверждающие умение воспитателя взаимодействовать с родителями воспитанников: - копии консультаций, тезисов выступлений перед родителями; - материалы для родителей, помещенные в средствах массовой информации и т.д.; - пропаганда передового опыта семейного воспитания и др. Аналитическая справка по результатам анкетирования родителей с приложением образца анкет	0 - 4
5.	Взаимодействие воспитателя с педагогами школы-интерната, ДОУ	Копия тетради взаимодействия воспитателя со специалистами ОО. Выписки из протоколов заседаний совместных МО. Копии конспектов совместно проведенных мероприятий (не более двух копий)	0 - 4
6.	Результаты участия в организационно-методической работе школы-интерната, ДОУ	Справка о результатах участия в организационно-методической работе. Тезисы выступлений на педсоветах, семинарах, конференциях, авторские публикации и т.д. (не более двух копий)	0 - 4
7.	Качество работы с детьми. Проведение коррекционных занятий (по анализам трех занятий)	Мониторинг уровня воспитанности учащихся (за последние три года). Конспекты "открытых" коррекционных занятий, разработанные и проведенные воспитателем (копии трех конспектов), раскрывающие умение строить коррекционную работу с детьми, создавать развивающие ситуации в процессе занятия	0 - 8
8.	Дополнительные показатели	1. Награды, знания, грамоты и т.п. (копии документов заверяются руководителем школы-интерната). 2. Копии документов, подтверждающих результаты участия воспитателя в конкурсах	0 - 6

		профессионального мастерства. 3. Копии документов, подтверждающих участие воспитанников в различных конкурсах, фестивалях и т.п. 4. Материалы, подтверждающие деятельность воспитателя по руководству кружковой работой	
9.	Использование здоровьесберегающих технологий, позволяющих решить проблемы сохранения и укрепления здоровья учащихся при организации воспитательного процесса в школе-интернате	Наличие паспорта здоровья у учащегося. Аналитическая справка о состоянии заболеваемости учащихся группы (класса) за три года с указанием конкретных мероприятий, проводимых воспитателем по снижению заболеваемости детей, заверенная руководителем школы-интерната	0 - 4
10.	Научно-методическая деятельность воспитателя (только для высшей категории)	1. Материалы, подтверждающие участие воспитателя школы-интерната, ДОО в инновационной деятельности. 2. Материалы, подтверждающие организацию и проведение мероприятий на уровне района/города, края (активное участие в работе МО, транслирование в педагогических коллективах опыта практических результатов своей профессиональной деятельности). 3. Наличие авторской методической продукции (копия авторской образовательной программы с рецензиями, методической разработки, методических рекомендаций и т.п.). 4. Наличие публикаций в специализированных педагогических изданиях (за анализируемый период); размещение авторских материалов в сети Интернет и т.д. Электронные ссылки, ксерокопии содержания соответствующих изданий, перечень статей	0 - 6 1 балл - за публикацию на муниципальном уровне, 2 балла - за публикацию в сети Интернет, 3 балла - за публикацию на региональном уровне; 4 балла - за публикацию на федеральном уровне, 6 баллов - за публикацию на международном уровне
11.	Участие педагога в сетевых профессиональных сообществах	Наличие учетной записи в профессиональных сообществах; размещение педагогических разработок для обсуждения с коллегами. Электронные ссылки, справки	0 - 2

Общее кол-во баллов - 49 баллов.

Минимальное количество баллов:

для первой категории - 36 баллов;

для высшей категории - 42 балла.

**ПЕРЕЧЕНЬ
ДОКУМЕНТОВ И МАТЕРИАЛОВ, НЕОБХОДИМЫХ ДЛЯ ПРОВЕДЕНИЯ
ЭКСПЕРТИЗЫ УРОВНЯ ПРОФЕССИОНАЛЬНОЙ КОМПЕТЕНТНОСТИ,
РЕЗУЛЬТАТИВНОСТИ ДЕЯТЕЛЬНОСТИ УЧИТЕЛЯ-ДЕФЕКТОЛОГА**

	Наименование показателя	Формы документов и материалов	Кол-во баллов
1.	Оценка результатов повышения квалификации (за последние 3 года (в соответствии с Федеральным законом от 29 декабря 2012 г. N 273-ФЗ "Об образовании в Российской Федерации" (с изменениями и дополнениями))	Копии документов (за последние 3 года (в соответствии с Федеральным законом от 29 декабря 2012 г. N 273-ФЗ "Об образовании в Российской Федерации" (с изменениями и дополнениями)) установленного образца о повышении квалификации, в которых наименование программы (проблемы, темы) отражает направленность ее содержания на формирование профессиональных компетенций учителя-дефектолога	0 - 5
2.	Соответствие данных первичного обследования и диагноза перспективному плану индивидуальной или групповой коррекции	Копия психолого-педагогической характеристики группы за год, предшествующий аттестации, на основе данных первичного обследования и диагноза. Копия сводной таблицы соответствия направлений коррекционно-развивающей работы результатам психолого-педагогической диагностики за год, предшествующий аттестации. Копия перспективного планирования коррекционно-развивающей работы на текущий учебный год, заверенная руководителем ОУ	0 - 6
3.	Достижение обучающимися (воспитанниками) положительной динамики результатов освоения образовательных программ по итогам мониторингов, проводимых организацией	Копия итогового отчета или заключения о результатах коррекционно-развивающей работы за год, предшествующий аттестации. Аналитическая справка, заверенная руководителем ОО о результатах освоения образовательных программ по итогам мониторингов, проводимых организацией. Для сурдопедагогов, проводящих индивидуальные занятия, к отчету прилагаются копии протоколов результатов административных контрольных занятий по развитию слухового восприятия; копии таблицы аудиторских проверок внятности речи; копия таблицы по развитию произносительных навыков учащихся; копия протокола исследования слухового восприятия детей (на одного ребенка)	0 - 6

4.	Взаимодействие специалиста с родителями	Анализ анкетирования родителей. Перспективный план работы с родителями на текущий учебный год	0 - 4
5.	Результаты участия в организационно-методической работе ОУ	Аналитическая справка администрации ОУ о результатах организационно-методической работы аттестуемого. Копии тезисов выступлений, протоколов заседаний МО, педсоветов, конференций, планов семинаров, на которых выступал специалист, копии авторских публикаций (с указанием источника)	0 - 4
6.	Взаимодействие специалиста с педагогами ОУ	Справка, отражающая систематичность, формы и содержание работы специалиста с педагогами, подписанная руководителем ОУ. Перспективный план работы специалиста с педагогами на текущий год	0 - 4
7.	Уровень методической подготовки специалиста (по конспектам 3-х занятий)	Копии конспектов занятий. Анализ представленных конспектов, подготовленный руководителем ОУ либо руководителем ПС (в анализе отражаются особенности взаимодействия специалиста с воспитанниками на занятиях). Копия рабочей программы	0 - 4
8.	Дополнительные показатели	1. Копии сертификатов по профилю деятельности педагога, заверенные руководителем. 2. Грамоты, награды, дипломы и т.п. (копии документов заверяются руководителем ОУ)	0 - 4
9.	Научно-методическая деятельность педагога (только для высшей категории)	1. Материалы, подтверждающие участие педагога в инновационной деятельности. 2. Материалы, подтверждающие организацию и проведение мероприятий на уровне района/города, края (активное участие в работе МО, транслирование в педагогических коллективах опыта практических результатов своей профессиональной деятельности). 3. Наличие авторской методической продукции (копия авторской образовательной программы с рецензиями, методической разработки, методических рекомендаций и т.п.)	0 - 6
10.	Участие педагога в сетевых профессиональных сообществах	Наличие учетной записи в профессиональных сообществах; размещение педагогических разработок для обсуждения с коллегами. Электронные ссылки, справки	0 - 2

Общее кол-во баллов - 45 баллов.

Минимальное количество баллов:

для первой категории - 30 баллов;

для высшей категории - 38 баллов.

Приложение 21

**ПЕРЕЧЕНЬ
ДОКУМЕНТОВ И МАТЕРИАЛОВ, НЕОБХОДИМЫХ ДЛЯ ПРОВЕДЕНИЯ
ЭКСПЕРТИЗЫ УРОВНЯ ПРОФЕССИОНАЛЬНОЙ КОМПЕТЕНТНОСТИ,
РЕЗУЛЬТАТИВНОСТИ ДЕЯТЕЛЬНОСТИ МЕТОДИСТА**

	Наименование показателя	Формы документов и материалов	Кол-во баллов
1.	Оценка результатов повышения квалификации (за последние 3 года (в соответствии с Федеральным законом от 29 декабря 2012 г. N 273-ФЗ "Об образовании в Российской Федерации" (с изменениями и дополнениями))	Копии документов (за последние 3 года (в соответствии с Федеральным законом от 29 декабря 2012 г. N 273-ФЗ "Об образовании в Российской Федерации" (с изменениями и дополнениями)) установленного образца о повышении квалификации, в которых наименование программы (проблемы, темы) отражает направленность ее содержания на формирование профессиональных компетенций методиста	0 - 5
2.	Оценка разработанной методистом продукции, обеспечивающей развитие образовательного процесса	- Справка-анализ, подписанная руководителем, о наличии и эффективном использовании методической продукции; - печатная методическая продукция (одна по каждому из видов методической продукции)	0 - 4
3.	Эффективность взаимодействия методиста с субъектами образовательного процесса	Справка-анализ руководителя ОУ об эффективном взаимодействии методиста с субъектами образовательного процесса	0 - 2
4.	Результаты анализа текущей документации (в соответствии с функциональными обязанностями)	Справка-анализ руководителя ОУ о наличии и соответствии предъявляемым требованиям документации методиста (с приложением копий документов): - перспективный план методической работы на текущий год; - самоанализ работы за год, предшествующий аттестации; - отчетные документы по основному направлению деятельности	0 - 6
5.	Эффективность контрольно-диагностич	Копии аналитических справок методиста (не более двух).	0 - 4

	еской функции методиста	Анализы посещенных занятий и мероприятий (1 - 2 с целью диагностики и контроля)	
6.	Эффективность деятельности по обобщению и распространению передового педагогического опыта	План (программа) методиста по обобщению и распространению опыта педагогов (с информацией о педагогах и темах обобщения опыта). Планы, программы, материалы семинаров, конференций разного уровня	0 - 4
7.	Профессиональные показатели	1. Награды, звания, грамоты и т.п. (копии документов заверяются руководителем ОУ). 2. Копии документов, подтверждающих участие методиста в конкурсах профессионального мастерства	0 - 4
8.	Научно-методическая деятельность педагога (только для высшей категории)	3. Материалы, подтверждающие организацию массовых методических мероприятий: - муниципальный уровень - региональный уровень. 4. Материалы, подтверждающие деятельность методиста по руководству опытно-экспериментальной работой	0 - 6
9.	Участие педагога в сетевых профессиональных сообществах	Наличие учетной записи в профессиональных сообществах; размещение педагогических разработок для обсуждения с коллегами. Электронные ссылки, справки	0 - 2

Общее кол-во баллов - 32 балла.

Минимальное количество баллов:

для первой категории - 20 баллов;

для высшей категории - 24 балла.

Приложение 22

**ПЕРЕЧЕНЬ
ДОКУМЕНТОВ И МАТЕРИАЛОВ, НЕОБХОДИМЫХ ДЛЯ ПРОВЕДЕНИЯ
ЭКСПЕРТИЗЫ УРОВНЯ ПРОФЕССИОНАЛЬНОЙ КОМПЕТЕНТНОСТИ,
РЕЗУЛЬТАТИВНОСТИ ДЕЯТЕЛЬНОСТИ МУЗЫКАЛЬНОГО РУКОВОДИТЕЛЯ**

	Наименование показателя	Формы документов и материалов	Кол-во баллов
1.	Оценка результатов повышения квалификации (за последние 3 года (в	Копии документов (за последние 3 года (в соответствии с Федеральным законом от 29 декабря 2012 г. N 273-ФЗ "Об образовании в Российской Федерации" (с изменениями и	0 - 5

	соответствии с Федеральным законом от 29 декабря 2012 г. N 273-ФЗ "Об образовании в Российской Федерации" (с изменениями и дополнениями))	дополнениями)) установленного образца о повышении квалификации, в которых наименование программы (проблемы, темы) отражает направленность ее содержания на формирование профессиональных компетенций музыкального руководителя	
2.	Формы и методы музыкального образования детей, используемые музыкальным руководителем ДОУ	Аналитическая справка администрации ОУ об эффективном использовании форм, средств и методов музыкального образования детей. Конспект одного музыкального занятия и одного открытого мероприятия (утренник или мероприятие развлекательного характера)	0 - 4
3.	Соответствие уровня знаний, умений и навыков детей требованиям комплексной программы, составленной в соответствии с требованиями государственного стандарта дошкольного образования	Результаты диагностики детей (схемы, графики, таблицы) с указанием используемых диагностических методик. Представленные данные готовятся музыкальным руководителем и заверяются администрацией ОУ	0 - 4
4.	Результаты анализа текущей документации (в соответствии с функциональными обязанностями)	Аналитическая справка администрации ОУ, отражающая уровень соответствия оформляемых музыкальным руководителем документов нормативным требованиям. План работы (копия) на год, предшествующий аттестации (по одной из возрастных групп)	0 - 4
5.	Степень взаимодействия музыкального руководителя с родителями	Аналитическая справка по результатам анкетирования (опроса) родителей. Тематика консультаций для родителей за год, предшествующий аттестации. Конспекты, планы совместных мероприятий (не более двух копий)	0 - 4
6.	Результаты участия в организационно-методической работе ОУ	Сводная таблица, отражающая результаты участия в организационно-методической работе. Копии материалов по выбору педагога (объем предоставленного материала не более 5 стр. печатного текста)	0 - 4
7.	Уровень владения техникой исполнения на музыкальном инструменте	Видеозапись исполнения педагогом трех музыкальных произведений разного характера: 1. Классическое произведение для слушания. 2. Произведение из раздела "Музыка и движение". 3. Детская песня.	0 - 6

8.	Дополнительные показатели	1. Награды, звания, грамоты, благодарственные письма (копии документов, заверенные руководителем ОУ). 2. Материалы, отражающие достижения воспитанников и результативность их выступлений на конкурсах, фестивалях и т.п. 3. Материалы, отражающие кружковую работу музыкального руководителя	0 - 6
9.	Научно-методическая деятельность педагога (только для высшей категории)	1. Материалы, подтверждающие участие педагога в экспериментальной деятельности. 2. Материалы, подтверждающие организацию и проведение мероприятий на уровне района/города, края. 3. Наличие авторской методической продукции (копия авторской образовательной программы с рецензиями, методической разработки, методических рекомендаций и т.п.)	0 - 6
10.	Участие педагога в сетевых профессиональных сообществах	Наличие учетной записи в профессиональных сообществах; размещение педагогических разработок для обсуждения с коллегами. Электронные ссылки, справки	0 - 2

Общее кол-во баллов - 40 баллов.

Минимальное количество баллов:

для первой категории - 28 баллов;

для высшей категории - 32 балла.

Приложение 23

**ПЕРЕЧЕНЬ
ДОКУМЕНТОВ И МАТЕРИАЛОВ, НЕОБХОДИМЫХ ДЛЯ ПРОВЕДЕНИЯ
ЭКСПЕРТИЗЫ УРОВНЯ ПРОФЕССИОНАЛЬНОЙ КОМПЕТЕНТНОСТИ,
РЕЗУЛЬТАТИВНОСТИ ДЕЯТЕЛЬНОСТИ ПЕДАГОГА-ОРГАНИЗАТОРА,
СТАРШЕГО ВОЖАТОГО**

N	Наименование показателя	Формы документов и материалов	Кол-во баллов
1.	Оценка результатов повышения квалификации (за последние 3 года (в соответствии с Федеральным законом от 29 декабря 2012 г. N 273-ФЗ "Об Федеральным законом от 29 декабря 2012 г. N 273-ФЗ "Об	Копии документов (за последние 3 года (в соответствии с Федеральным законом от 29 декабря 2012 г. N 273-ФЗ "Об образовании в Российской Федерации" (с изменениями и дополнениями)) установленного образца о повышении квалификации, в которых наименование программы (проблемы, темы) отражает направленность ее содержания на	0 - 5

	образовании в Российской Федерации" (с изменениями и дополнениями))	формирование профессиональных компетенций педагога-организатора	
2.	Эффективность организационно-массовой работы	Копия плана работы педагога-организатора на текущий год. Перспективный план (программа) работы подросткового клуба или направления воспитательной работы (с приложением одного сценария массового мероприятия). Анализ работы педагога-организатора, подписанный руководителем ОУ, по данному направлению деятельности	0 - 6
3.	Организация работы детских объединений	Для педагогов - организаторов школ, клубов: - учебный план работы клуба, детских объединений; - расписание работы клуба, детских объединений; - социальный паспорт клуба. Для педагогов - организаторов массовой работы (или по направлению): - справка руководителя ОУ об организации досуговых и массовых мероприятий, проведенных педагогом-организатором за последние 3 года	0 - 6
4.	Результаты анализа текущей документации (в соответствии с функциональными обязанностями)	Справка-анализ руководителя ОУ о наличии и соответствии предъявляемым требованиям документации педагога-организатора (с приложением копий документов). Варианты документов: - план работы педагога-организатора на текущий год; - годовой отчет (анализ) о деятельности; - список детского актива (для п/о школ, клубов); - сценарий мероприятия	0 - 6
5.	Эффективность организации сотрудничества с учреждениями культуры, спорта и молодежной политики, творческими и общественными объединениями	Схема взаимодействия в социуме. Копия плана работы на текущий год. Договоры о сотрудничестве и планы совместной деятельности (копии)	0 - 4
6.	Эффективность работы с детским контингентом по развитию социальной активности обучающихся	Для педагогов - организаторов школ, клубов: - положение о самоуправлении; - символика органа самоуправления; - протоколы заседаний актива; - социальные проекты. Для педагогов - организаторов массовой	0 - 6

		работы (или направления): - план работы по организации социально значимых дел; - социальные проекты	
7.	Дополнительные показатели	1. Награды, почетные звания, грамоты, дипломы и т.п. (копии документов заверяются руководителем ОУ). 2. Материалы, подтверждающие методическую работу педагога - организатора на уровне ОУ, района/города, края	0 - 4
8.	Научно-методическая деятельность педагога (только для высшей категории)	1. Материалы, подтверждающие участие педагога-организатора в экспериментальной деятельности. 2. Материалы, подтверждающие организацию и проведение мероприятий на уровне района/города, края. 3. Наличие авторской методической продукции (копия авторской образовательной программы с рецензиями, методической разработки, методических рекомендаций и т.п.)	0 - 6
9.	Участие педагога в сетевых профессиональных сообществах	Наличие учетной записи в профессиональных сообществах; размещение педагогических разработок для обсуждения с коллегами. Электронные ссылки, справки	0 - 2

Общее кол-во баллов - 40 баллов.

Минимальное количество баллов:

для первой категории - 28 баллов;

для высшей категории - 32 балла.

Приложение 24

**ПЕРЕЧЕНЬ
ДОКУМЕНТОВ И МАТЕРИАЛОВ, НЕОБХОДИМЫХ ДЛЯ ПРОВЕДЕНИЯ
ЭКСПЕРТИЗЫ УРОВНЯ ПРОФЕССИОНАЛЬНОЙ КОМПЕТЕНТНОСТИ,
РЕЗУЛЬТАТИВНОСТИ ДЕЯТЕЛЬНОСТИ ПЕДАГОГА ДОПОЛНИТЕЛЬНОГО
ОБРАЗОВАНИЯ (КРОМЕ СПОРТИВНОЙ НАПРАВЛЕННОСТИ)**

N	Наименование показателя	Формы документов и материалов	Кол-во баллов
1.	Оценка результатов повышения квалификации (за последние 3 года (в	Копии документов (за последние 3 года (в соответствии с Федеральным законом от 29 декабря 2012 г. N 273-ФЗ "Об образовании в Российской Федерации" (с изменениями и	0 - 5

	соответствии с Федеральным законом от 29 декабря 2012 г. N 273-ФЗ "Об образовании в Российской Федерации" (с изменениями и дополнениями))	дополнениями)) установленного образца о повышении квалификации, в которых наименование программы (проблемы, темы) отражает направленность ее содержания на формирование профессиональных компетенций педагога ДО	
2.	Стабильность контингента обучающихся	Справка администрации учреждения о сохранности или стабильности контингента с указанием норм из учебного плана ОУ ДОД	0 - 2
3.	Результаты участия обучающихся в турнирных формах (конкурсах, фестивалях, соревнованиях и т.д.)	Сводная таблица, отражающая результаты участия обучающихся в конкурсных мероприятиях. Копии документов, подтверждающих участие и достижения обучающихся (грамоты, дипломы, свидетельства, выписки из приказов и протокольных материалов мероприятий). Справка-подтверждение об обучении участников и победителей мероприятий у данного педагога	0 - 2
4.	Наличие работы по сохранению и укреплению здоровья детей (соблюдение санитарных правил, техники безопасности, правил пожарной безопасности)	Справка администрации ОУ о работе ПДО по сохранению здоровья детей. Выписка из плана работы ПДО на текущий год (по данному разделу)	0 - 2
5.	Результаты анализа текущей документации (в соответствии с функциональными обязанностями)	Справка-анализ о наличии и качестве оформления текущей документации педагога ДО (с приложением проанализированных документов). Перечень документов устанавливается в соответствии с должностной инструкцией. Это может быть: копия отчета (анализ) о деятельности педагога; копия плана работы педагога на текущий год; копия образовательной программы, по которой работает педагог ДО; календарно-тематический план работы; план-конспект любого занятия	0 - 2
6.	Взаимодействие педагога с родителями обучающихся	Справка администрации о системе работы педагога ДО с родителями. Тематика выступлений педагога ДО на родительских собраниях и тематика консультаций для родителей, заверенные заместителем директора по УВР. Перечень проведенных совместно с родителями мероприятий, заверенный администрацией ОУ	0 - 2
7.	Эффективность	Копия плана работы ПДО на текущий год	0 - 2

	результатов диагностики интересов, склонностей, способностей обучающихся	(раздел "Диагностика"). Копия анализа результатов диагностики за год, предшествующий аттестации, составленного ПДО	
8.	Профессиональные показатели	1. Награды, грамоты, дипломы и т.п. (копии документов, заверенные руководителем). 2. Копии документов, подтверждающих участие педагога в конкурсах профессионального мастерства	0 - 4 (каждая позиция оценивается от 0 до 2)
9.	Научно-методическая деятельность педагога (только для высшей категории)	1. Информация об организации мероприятий разных уровней (копия приказа об участии в организации мероприятия, сценарий мероприятия, информация СМИ о проведении мероприятия). 2. Наличие авторской методической продукции (копия авторской образовательной программы с рецензиями, методической разработки, методических рекомендаций и т.п.)	0 - 4 (каждая позиция оценивается от 0 до 2)
10.	Участие педагога в сетевых профессиональных сообществах	Наличие учетной записи в профессиональных сообществах; размещение педагогических разработок для обсуждения с коллегами. Электронные ссылки, справки	0 - 2

Общее кол-во баллов - 24 балла.

Минимальное количество баллов:

для первой категории - 18 баллов;

для высшей категории - 20 баллов.

Приложение 25

**ПЕРЕЧЕНЬ
ДОКУМЕНТОВ И МАТЕРИАЛОВ, НЕОБХОДИМЫХ ДЛЯ ПРОВЕДЕНИЯ
ЭКСПЕРТИЗЫ УРОВНЯ ПРОФЕССИОНАЛЬНОЙ КОМПЕТЕНТНОСТИ,
РЕЗУЛЬТАТИВНОСТИ ДЕЯТЕЛЬНОСТИ ПЕДАГОГА ДОПОЛНИТЕЛЬНОГО
ОБРАЗОВАНИЯ (СПОРТИВНОЙ НАПРАВЛЕННОСТИ)**

N	Наименование показателя	Формы документов и материалов	Кол-во баллов
1.	Оценка результатов повышения квалификации (за последние 3 года (в соответствии с	Копии документов (за последние 3 года (в соответствии с Федеральным <u>законом</u> от 29 декабря 2012 г. N 273-ФЗ "Об образовании в Российской Федерации" (с изменениями и дополнениями)) установленного образца о	0 - 5

	Федеральным законом от 29 декабря 2012 г. N 273-ФЗ "Об образовании в Российской Федерации" (с изменениями и дополнениями))	повышении квалификации, в которых наименование программы (проблемы, темы) отражает направленность ее содержания на формирование профессиональных компетенций педагога ДО	
2.	Стабильность контингента обучающихся	Справка руководителя ОУ о стабильности контингента обучающихся	0 - 2
3.	Результаты участия обучающихся в турнирных формах (конкурсах, фестивалях, соревнованиях и т.д.)	Выписки из протоколов соревнований, выписки из приказов по ОУ, копии дипломов, грамот обучающихся и т.п. Справка-подтверждение о подготовке спортсмена-победителя аттестуемым педагогом	0 - 2
4.	Наличие работы по сохранению и укреплению здоровья детей (соблюдение санитарных правил, техники безопасности, правил пожарной безопасности)	Справка руководителя ОУ о результатах контроля: - за соблюдением техники безопасности, - норм СанПиНа, по сохранению здоровья обучающихся	0 - 2
5.	Результаты анализа текущей документации (в соответствии с функциональными обязанностями)	Справка о результатах анализа документации (с приложением копий документов): - учебный план-график на текущий год на одну группу; - план воспитательной работы на текущий год той же группы	0 - 2
6.	Взаимодействие педагога с родителями обучающихся	План работы с родителями обучающихся на текущий год. Тематика выступлений педагога ДО на родительских собраниях и тематика консультаций для родителей (за отчетный период), заверенные заместителем директора по УВР. Перечень проведенных совместно с родителями мероприятий (за отчетный период), заверенный администрацией ОУ	0 - 2
7.	Эффективность результатов диагностики интересов, склонностей, способностей обучающихся	Копии протоколов КН по ОФП за год, предшествующий аттестации (на одну группу). Самоанализ результатов диагностики физических способностей обучающихся той же группы	0 - 2
8.	Профессиональные показатели	1. Награды, почетные звания, грамоты и т.п. (копии документов, заверенные руководителем).	0 - 6 (каждая позиция)

		2. Документы, подтверждающие участие педагога в конкурсах профессионального мастерства (копии, заверенные руководителем ОУ). 3. Копии приказов о присвоении обучающимся спортивных разрядов	оценивается от 0 до 2)
9.	Научно-методическая деятельность педагога (только для высшей категории)	1. Копии приказов об организации и проведении педагогом соревнований районного/городского, краевого уровней. 2. Наличие авторской методической продукции (копия авторской образовательной программы с рецензиями, методической разработки, методических рекомендаций и т.п.)	0 - 4 (каждая позиция оценивается от 0 до 2)
10.	Участие педагога в сетевых профессиональных сообществах	Наличие учетной записи в профессиональных сообществах; размещение педагогических разработок для обсуждения с коллегами. Электронные ссылки, справки	0 - 2

Общее кол-во баллов - 26 баллов.

Минимальное количество баллов:

для первой категории - 18 баллов;

для высшей категории - 20 баллов.

Приложение 26

**ПЕРЕЧЕНЬ
ДОКУМЕНТОВ И МАТЕРИАЛОВ, НЕОБХОДИМЫХ ДЛЯ ПРОВЕДЕНИЯ
ЭКСПЕРТИЗЫ УРОВНЯ ПРОФЕССИОНАЛЬНОЙ КОМПЕТЕНТНОСТИ,
РЕЗУЛЬТАТИВНОСТИ ДЕЯТЕЛЬНОСТИ ПЕДАГОГА-ПСИХОЛОГА**

N	Наименование показателя	Формы документов и материалов	Кол-во баллов
1.	Оценка результатов повышения квалификации (за последние 3 года (в соответствии с Федеральным законом от 29 декабря 2012 г. N 273-ФЗ "Об образовании в Российской Федерации" (с изменениями и дополнениями))	Копии документов (за последние 3 года (в соответствии с Федеральным законом от 29 декабря 2012 г. N 273-ФЗ "Об образовании в Российской Федерации" (с изменениями и дополнениями)) установленного образца о повышении квалификации, в которых наименование программы (проблемы, темы) отражает направленность ее содержания на формирование профессиональных компетенций педагога-психолога	0 - 5

2.	Организация деятельности в соответствии с направлениями: психодиагностика, психокоррекция, реабилитация, психопрофилактика, консультирование и просвещение	Копии планов работы за год, предшествующий аттестации. Справка-анализ руководителя ОУ или руководителя психологической службы, курирующего деятельность психолога	0 - 4
3.	Эффективность профессиональной деятельности педагога-психолога (психопрофилактика, коррекционно-развивающая работа)	Копии программ психопрофилактической работы. Рефлексивный отчет по реализации представленных психопрофилактических программ, содержащий оценку их эффективности на основе психодиагностических показателей. Опросы, интервью родителей, учителей (справка, подписанная руководителем). Копии программ коррекционно-развивающей работы. Рефлексивный отчет по реализации представленных коррекционно-развивающих программ, содержащий оценку их эффективности на основе психодиагностических показателей	0 - 8
4.	Эффективность консультативной деятельности	Журнал консультаций за год, предшествующий аттестации. Рефлексивный отчет о профессиональной деятельности - консультировании	0 - 4
5.	Взаимодействие педагога-психолога с родителями	Аналитическая справка по результатам анкетирования	0 - 2
6.	Результаты участия в организационной методической работе ОУ	Аналитическая справка администрации ОУ о результатах организационно-методической работы аттестуемого. Копии тезисов выступлений, протоколов заседаний МО, педсоветов, конференций, планов семинаров, на которых выступал специалист, копии авторских публикаций (с указанием источника)	0 - 4
7.	Результаты деятельности педагога-психолога по обеспечению условий для охраны психологического здоровья учащихся (воспитанников)	Аналитические отчеты по результатам психологического мониторинга образовательной среды за год, предшествующий аттестации, с обязательным анализом использования его результатов	0 - 2
8.	Взаимодействие педагога-психолога с педагогами ОУ	Аналитическая справка по результатам анкетирования	0 - 2

9.	Взаимодействие педагога-психолога с обучающимися (воспитанниками)	Аналитическая справка по результатам анкетирования	0 - 2
10.	Дополнительные показатели	1. Дипломы, награды, грамоты и т.п. (копии документов заверяются руководителем ОУ). 2. Материалы, отражающие использование различных психотехник в процессе деятельности (по выбору аттестуемого)	0 - 4
11.	Научно-методическая деятельность педагога (только для высшей категории)	1. Материалы, подтверждающие участие педагога-психолога в экспериментальной деятельности. 2. Материалы, подтверждающие организацию и проведение мероприятий на уровне района/города, края. 3. Наличие авторской методической продукции (копия авторской образовательной программы с рецензиями, методической разработки, методических рекомендаций и т.п.)	0 - 6
12.	Участие педагога в сетевых профессиональных сообществах	Наличие учетной записи в профессиональных сообществах; размещение педагогических разработок для обсуждения с коллегами. Электронные ссылки, справки	0 - 2

Общее кол-во баллов - 40 баллов.

Минимальное количество баллов:

для первой категории - 28 баллов;

для высшей категории - 32 балла.

Приложение 27

**ПЕРЕЧЕНЬ
ДОКУМЕНТОВ И МАТЕРИАЛОВ, НЕОБХОДИМЫХ ДЛЯ ПРОВЕДЕНИЯ
ЭКСПЕРТИЗЫ УРОВНЯ ПРОФЕССИОНАЛЬНОЙ КОМПЕТЕНТНОСТИ,
РЕЗУЛЬТАТИВНОСТИ ДЕЯТЕЛЬНОСТИ СОЦИАЛЬНОГО ПЕДАГОГА**

N	Наименование показателя	Формы документов и материалов	Кол-во баллов
1.	Оценка результатов повышения квалификации (за последние 3 года (в соответствии с Федеральным законом от 29 декабря 2012 г. N 273-ФЗ	Копии документов (за последние 3 года (в соответствии с Федеральным законом от 29 декабря 2012 г. N 273-ФЗ "Об образовании в Российской Федерации" (с изменениями и дополнениями)) установленного образца о повышении квалификации, в которых наименование программы (проблемы, темы)	0 - 5

	273-ФЗ "Об образовании в Российской Федерации" (с изменениями и дополнениями))	отражает направленность ее содержания на формирование профессиональных компетенций социального педагога	
2.	Эффективность ранней профилактики правонарушений	Копия плана работы по профилактике правонарушений. Копия социального паспорта образовательного учреждения. Результаты социально-педагогической диагностики по выявлению детей "группы риска". Справка, подписанная руководителем ОУ, о динамике (положительной / отрицательной) числа правонарушений за последние 3 года	0 - 6
3.	Взаимодействие социального педагога с педагогическими работниками	Копия журнала учета групповых форм работы за год. Анализ анкетирования педагогов с обязательным приложением анкет	0 - 4
4.	Результаты анализа текущей документации (в соответствии с функциональными обязанностями)	Справка-анализ руководителя ОУ о наличии и соответствии предъявляемым требованиям текущей документации с приложением копий документов: - анализ работы за год, предшествующий аттестации; - журнал регистрации деловой переписки; - материалы патронажа; - справка за год о проверке правоустанавливающей документации в личных делах опекаемых подростков	0 - 4
5.	Взаимодействие социального педагога с родителями воспитанников	План работы с родителями на год. Копия журнала учета консультаций за год. Анализ анкетирования родителей.	0 - 4
6.	Взаимодействие социального педагога с воспитанниками	Копия журнала учета консультаций за год. Копия журнала учета групповых форм работы за год. Анализ анкетирования воспитанников	0 - 6
7.	Эффективность деятельности по разработке и реализации социальных проектов и программ	Копии социальных проектов / программ, разработанных под решение конкретной проблемы. Рефлексивный отчет по реализации представленных проектов/ программ, содержащий оценку их эффективности	0 - 4
8.	Дополнительные показатели	1. Дипломы, награды, грамоты и т.п. (копии документов заверяются руководителем ОУ). 2. Материалы, свидетельствующие об эффективности взаимодействия социального педагога со структурными подразделениями	0 - 4

		других ведомств, осуществляющими аналогичную деятельность	
9.	Научно-методическая деятельность педагога (только для высшей категории)	1. Материалы, подтверждающие участие педагога в инновационной деятельности. 2. Материалы, подтверждающие организацию и проведение мероприятий на уровне района/города, края (активное участие в работе МО, транслирование в педагогических коллективах опыта практических результатов своей профессиональной деятельности). 3. Наличие авторской методической продукции (копия авторской образовательной программы с рецензиями, методической разработки, методических рекомендаций и т.п.)	0 - 6
10.	Участие педагога в сетевых профессиональных сообществах	Наличие учетной записи в профессиональных сообществах; размещение педагогических разработок для обсуждения с коллегами. Электронные ссылки, справки	0 - 2

Общее кол-во баллов - 45 баллов.

Минимальное количество баллов:

для первой категории - 30 баллов;

для высшей категории - 38 баллов.

Приложение 28

**ПЕРЕЧЕНЬ
ДОКУМЕНТОВ И МАТЕРИАЛОВ, НЕОБХОДИМЫХ ДЛЯ ПРОВЕДЕНИЯ
ЭКСПЕРТИЗЫ УРОВНЯ ПРОФЕССИОНАЛЬНОЙ КОМПЕТЕНТНОСТИ,
РЕЗУЛЬТАТИВНОСТИ ДЕЯТЕЛЬНОСТИ КОНЦЕРТМЕЙСТЕРА (ДМШ, ДШИ)**

N	Наименование показателя	Формы документов и материалов	Кол-во баллов
1.	Оценка результатов повышения квалификации (за последние 3 года (в соответствии с Федеральным законом от 29 декабря 2012 г. N 273-ФЗ "Об образовании в Российской Федерации" (с изменениями и дополнениями))	Копии документов (за последние 3 года (в соответствии с Федеральным законом от 29 декабря 2012 г. N 273-ФЗ "Об образовании в Российской Федерации" (с изменениями и дополнениями)) установленного образца о повышении квалификации, в которых наименование программы (проблемы, темы) отражает направленность ее содержания на формирование профессиональных компетенций концертмейстера	0 - 5

2.	Эффективность работы концертмейстера	Отзывы директора ДМШ, ДШИ о качестве работы концертмейстера по специальностям	0 - 4
3.	Результаты участия обучающихся в турнирных формах (конкурсах, фестивалях, соревнованиях и т.д.)	Сводная таблица, отражающая результаты участия обучающихся в конкурсных мероприятиях, заверенная администрацией. Копии документов, подтверждающих участие и достижения обучающихся (грамоты, дипломы, свидетельства, выписки из приказов и протокольных материалов мероприятий)	0 - 2
4.	Уровень владения профессиональными навыками по профилю	На усмотрение концертмейстера предоставляется любой из вариантов демонстрации профессиональных навыков по профилю: 1. Видеозапись исполнения трех разноплановых музыкальных произведений (количественный состав ансамблей не регламентирован) для специальности "Музыкальное искусство". 2. Видеозапись не менее двух разноплановых открытых уроков для всех специальностей ("Музыкальное искусство", "Хореография")	0 - 4
5.	Профессиональные показатели	1. Награды, грамоты, дипломы и т.п. (копии документов, заверенные руководителем ОУ). 2. Копии документов, подтверждающих результативность участия концертмейстера в творческих конкурсах	0 - 4 (каждая позиция оценивается от 0 до 2)
6.	Научно-методическая деятельность концертмейстера (только для высшей категории)	1. Информация об организации мероприятий разных уровней (копия приказа об участии в организации мероприятия, сценарий мероприятия, информация СМИ о проведении мероприятия). 2. Заключение администрации ОУ о наличии авторской продукции по профилю деятельности концертмейстера (переложение, обработки композиции, аранжировки, фонограммы и т.д.)	0 - 6 (каждая позиция оценивается от 0 до 2)
7.	Участие педагога в сетевых профессиональных сообществах	Наличие учетной записи в профессиональных сообществах; размещение педагогических разработок для обсуждения с коллегами. Электронные ссылки, справки	0 - 2

Общее кол-во баллов - 22 балла.

Минимальное количество баллов:

для первой категории - 14 баллов;

для высшей категории - 20 баллов.

Приложение 29

**ЭКСПЕРТИЗА
УРОВНЯ ПРОФЕССИОНАЛЬНОЙ КОМПЕТЕНТНОСТИ И РЕЗУЛЬТАТИВНОСТИ
ДЕЯТЕЛЬНОСТИ КОНЦЕРТМЕЙСТЕРА (СПО)**

N	Наименование показателя	Формы документов и материалов	Кол-во баллов
1.	Оценка результатов повышения квалификации (за последние 3 года (в соответствии с Федеральным законом от 29 декабря 2012 г. N 273-ФЗ "Об образовании в Российской Федерации" (с изменениями и дополнениями))	Копии документов (за последние 3 года (в соответствии с Федеральным законом от 29 декабря 2012 г. N 273-ФЗ "Об образовании в Российской Федерации" (с изменениями и дополнениями)) установленного образца о повышении квалификации, в которых наименование программы (проблемы, темы) отражает направленность ее содержания на формирование профессиональных компетенций концертмейстера	0 - 5
2.	Уровень владения профессиональными навыками по профилю	На усмотрение концертмейстера предоставляется любой из вариантов демонстраций профессиональных навыков по профилю: 1. Видеозапись не менее двух разноплановых итоговых выступлений (конкурс, зачет, экзамен), для концертмейстеров всех специальностей. 2. Видеозапись исполнения трех разнохарактерных музыкальных произведений (количественный состав ансамблей не регламентирован). 3. Видеозапись одной из форм театрализованного представления (конкурс, игровая программа, композиция, вечер, концерт, утренник, эстрадная программа, обряд, спектакль) для специальности "Социально-культурная деятельность и народное художественное творчество" специализация "Постановка театрализованных представлений"	0 - 6
3.	Оценка качества работы концертмейстера по подготовке специалистов	Положительные отзывы председателей Г(И)А (выписки из отчетов председателей Г(И)А), заверенные руководителем ОУ	0 - 2
4.	Дополнительные показатели	1. Награды, грамоты, благодарственные письма (копии документов, заверенные руководителем образовательного учреждения).	0 - 6

		2. Материалы, отражающие достижения обучающихся и результативность их выступлений на творческих конкурсах, фестивалях, олимпиадах и т.д. 3. Результативность личного участия концертмейстера в творческих конкурсах	
5.	Научно-методическая, концертная, культурно-просветительская деятельность концертмейстера (только для высшей категории)	1. Материалы, подтверждающие участие концертмейстера в краевых и региональных методических конференциях, концертах-лекциях, семинарах, участие в работе жюри. 2. Информация об организации и проведении мероприятий разных уровней (копия приказа об участии в организации мероприятия, сценарий мероприятия, информация СМИ о проведении мероприятия и т.д.). 3. Наличие авторской продукции по профилю деятельности концертмейстера (переложения, обработки, композиции, аранжировки, фонограммы муз. произведений, методические разработки, методические рекомендации, публикации и т.п.)	0 - 6 (от 0 до 2 баллов по каждому показателю)
6.	Участие педагога в сетевых профессиональных сообществах	Наличие учетной записи в профессиональных сообществах; размещение педагогических разработок для обсуждения с коллегами. Электронные ссылки, справки	0 - 2

Максимальное кол-во баллов - 22 балла.

Минимальное количество баллов:

для первой категории - 16 баллов;

для высшей категории - 20 баллов.

Приложение 30

**ПЕРЕЧЕНЬ
ДОКУМЕНТОВ И МАТЕРИАЛОВ, НЕОБХОДИМЫХ ДЛЯ ПРОВЕДЕНИЯ
ЭКСПЕРТИЗЫ УРОВНЯ ПРОФЕССИОНАЛЬНОЙ КОМПЕТЕНТНОСТИ,
РЕЗУЛЬТАТИВНОСТИ ДЕЯТЕЛЬНОСТИ ИНСТРУКТОРА
ПО ФИЗИЧЕСКОЙ КУЛЬТУРЕ**

N	Наименование показателя	Формы документов и материалов	Кол-во баллов
1.	Оценка результатов повышения квалификации (за	Копии документов (за последние 3 года (в соответствии с Федеральным законом от 29 декабря 2012 г. N 273-ФЗ "Об образовании в	0 - 5

	последние 3 года (в соответствии с Федеральным законом от 29 декабря 2012 г. N 273-ФЗ "Об образовании в Российской Федерации" (с изменениями и дополнениями))	Российской Федерации" (с изменениями и дополнениями)) установленного образца о повышении квалификации, в которых наименование программы (проблемы, темы) отражает направленность ее содержания на формирование профессиональных компетенций инструктора по физической культуре	
2.	Степень использования методов диагностики (физической, технической), подготовленности воспитанников	Копия диагностической карты (паспорт здоровья) воспитанника выборочно по каждой возрастной группе (не менее 3 - 4). Описание используемых методик диагностики	0 - 4
3.	Формы организации физкультурных занятий (по конспектам 4-х занятий разных форм организации)	Копии планов-конспектов физкультурных занятий для детей разных возрастных групп (один конспект на возрастную группу)	0 - 6
4.	Результаты анализа текущей документации (в соответствии с функциональными обязанностями)	Справка о результатах анализа документации, заверенная руководителем ОУ (с приложением копий документов): - перспективный и календарный план воспитательно-образовательной работы (по выбору на одну возрастную группу)	0 - 4
5.	Эффективность организации и проведения мероприятий оздоровительного характера	Копии трех конспектов оздоровительных мероприятий и описание используемых методик к ним (утренняя гигиеническая гимнастика; закаливание; физкультурный праздник)	0 - 6
6.	Степень осуществления просветительской функции	Справка о степени осуществления просветительской деятельности ИФК, заверенная руководителем ОУ. Тематика консультаций для педагогов и родителей за год, предшествующий аттестации. Тематика бесед с детьми разного возраста за год, предшествующий аттестации	0 - 6
7.	Дополнительные показатели	1. Награды, грамоты, звания, дипломы и т.п. (копии документов, заверенные руководителем ОУ). 2. Копии документов, подтверждающих участие в конкурсах профессионального мастерства	0 - 4
8.	Научно-методическая деятельность педагога (только для высшей	1. Наличие авторской образовательной программы (копия пояснительной записки с рецензиями).	0 - 6

	категории)	2. Материалы, подтверждающие организацию и проведение мероприятий на уровне района/города, края. 3. Материалы, подтверждающие участие в экспериментальной деятельности	
9.	Участие педагога в сетевых профессиональных сообществах	Наличие учетной записи в профессиональных сообществах; размещение педагогических разработок для обсуждения с коллегами. Электронные ссылки, справки	0 - 2

Общее кол-во баллов - 38 баллов.

Минимальное количество баллов:

для первой категории - 28 баллов;

для высшей категории - 30 баллов.

Приложение 31

**ПЕРЕЧЕНЬ
ДОКУМЕНТОВ И МАТЕРИАЛОВ, НЕОБХОДИМЫХ ДЛЯ ПРОВЕДЕНИЯ
ЭКСПЕРТИЗЫ УРОВНЯ ПРОФЕССИОНАЛЬНОЙ
КОМПЕТЕНТНОСТИ, РЕЗУЛЬТАТИВНОСТИ ДЕЯТЕЛЬНОСТИ
ПРЕПОДАВАТЕЛЯ - ОРГАНИЗАТОРА ОБЖ**

	Наименование показателя	Формы документов и материалов	Кол-во баллов
	Оценка результатов повышения квалификации (за последние 3 года (в соответствии с Федеральным законом от 29 декабря 2012 г. N 273-ФЗ "Об образовании в Российской Федерации" (с изменениями и дополнениями))	Копии документов (за последние 3 года (в соответствии с Федеральным законом от 29 декабря 2012 г. N 273-ФЗ "Об образовании в Российской Федерации" (с изменениями и дополнениями)) установленного образца о повышении квалификации, в которых наименование программы (проблемы, темы) отражает направленность ее содержания на формирование профессиональных компетенций преподавателя - организатора ОБЖ	0 - 5
	Применение ИКТ в образовательной и внеурочной деятельности	Использование ЦОР для применения их в деятельности преподавателя (используемые ЦОР других авторов, используемые ЦОР, созданные преподавателем, и описание используемых методик к ним)	0 - 4
	Формы организации учебных занятий (по	Копии планов-конспектов учебных занятий для детей разных возрастных групп (один конспект	0 - 6

конспектам 3-х занятий разных форм организации)	на возрастную группу)	
Результаты анализа текущей документации (в соответствии с функциональными обязанностями)	Справка о результатах анализа документации, заверенная руководителем ОУ (с приложением копий документов): - перспективный и календарный план воспитательно-образовательной работы (по выбору на одну возрастную группу)	0 - 4
Эффективность организации и проведения мероприятий по ЗОЖ	Копии трех конспектов внеклассных мероприятий и описание используемых методик к ним	0 - 6
Патриотическое воспитание	Результаты участия в патриотических мероприятиях муниципального, краевого и федерального уровня ("Зарница", "Солдатский конверт" и т.д.). Тематика мероприятий патриотического направления (разработки мероприятий). Наличие в ОУ патриотического клуба любого направления (программа клуба, награды)	0 - 6
Работа с одаренными детьми	Результаты участия учащихся в олимпиадах по ОБЖ муниципального, краевого и федерального уровня за последние 3 года	0 - 6
Научно-методическая деятельность педагога (только для высшей категории)	1. Наличие авторской образовательной программы (копия пояснительной записки с рецензиями). 2. Материалы, подтверждающие организацию и проведение мероприятий на уровне района/города, края. 3. Материалы, подтверждающие участие в экспериментальной деятельности	0 - 6
Дополнительные показатели	1. Награды, грамоты, звания, дипломы и т.п. преподавателя (копии документов, заверенные руководителем ОУ). 2. Копии документов, подтверждающих участие в конкурсах профессионального мастерства	0 - 4
Участие педагога в сетевых профессиональных сообществах	Наличие учетной записи в профессиональных сообществах; размещение педагогических разработок для обсуждения с коллегами. Электронные ссылки, справки	0 - 2

Общее кол-во баллов - 44 балла.

Минимальное количество баллов:

- для первой категории - 28 баллов;

- для высшей категории - 32 балла.

Приложение 32

**ПЕРЕЧЕНЬ
ДОКУМЕНТОВ И МАТЕРИАЛОВ, НЕОБХОДИМЫХ ДЛЯ ПРОВЕДЕНИЯ
ЭКСПЕРТИЗЫ УРОВНЯ ПРОФЕССИОНАЛЬНОЙ КОМПЕТЕНТНОСТИ,
РЕЗУЛЬТАТИВНОСТИ ДЕЯТЕЛЬНОСТИ РУКОВОДИТЕЛЯ
ФИЗИЧЕСКОГО ВОСПИТАНИЯ**

Показатель	Характеристика показателей	Подтверждающие документы и материалы	Количество баллов согласно шкале
1.1. Исползование в образовательном процессе современных образовательных технологий и методик	Наличие системы деятельности по использованию в образовательном процессе современных образовательных технологий и методик	Справка с указанием конкретных образовательных технологий, используемых в образовательном процессе, а также итогов диагностики их результативности, в том числе: инновационные программы, методики, технологии по физическому воспитанию	0 - отсутствие 1 - частичное соответствие 2 - полное соответствие
1.2. Исполнение	Применение и разработка цифровых образовательных	Справка о применении ЦОР с аннотациями ресурсов; ссылка на электронный ресурс, размещенный в сети Интернет	0 - отсутствие 1 - частичное соответствие

зов ани е	ресурсов (ЦОР), в том числе нового поколения		2 - полное соответствие
ИКТ в обр азо ват ель ном про цес се	Наличие цифрового портфолио учителя	Ссылка на веб-страницу или личный сайт руководителя физического воспитания, скрин-шот страницы (сайта)	0 - отсутствие 1 - частичное соответствие 2 - полное соответствие
	Участие учителя в дистанционных мастер-классах (Открытый класс, Сарвики)	Ссылка на веб-страницу мастер-класса, скрин-шот страницы мастер-класса, копии дипломов, грамот, сертификатов	0 - отсутствие 1 - частичное соответствие 2 - полное соответствие
1.3. Исп оль зов ани е в обр азо ват ель ном про цес се здо ров ьес бер ега ющ их тех нол оги й, мет оди к и при емо в озд оро вле ния дет ей, рек оме ндо ван	Решение проблемы сохранения и укрепления здоровья учащихся при организации образовательного процесса	Справка об итогах диагностических исследований с указанием конкретных здоровьесберегающих технологий, методик и приемов, применяемых учителем, а также методов диагностики результативности их применения; копии писем, приказов и др. документов	0 - отсутствие 1 - частичное соответствие 2 - полное соответствие

ных на фе дер аль ном или рег ион аль ном уро вне			
1.4. Орг ани зац ия пед агог иче ско й дея тел ьно сти с уче том инд иви ду аль ных осо бен нос тей уча щих ся	Использование технологий и методик лично стно ориентированного обучения	Справка с указанием конкретных технологий и методик лично стно ориентированного обучения, применяемых учителем, а также диагностики резуль тативности их применения	0 - отсутствие 1 - частичное соответствие 2 - полное соответствие
	Дополнительная дифференцированная работа с различными категориями обучающихся: - слабоуспевающие ученики; - дети группы риска; - учащиеся, пропустившие занятия по болезни; - учащиеся, отнесенные по состоянию здоровья к подготовительной и специальной медицинской группам	Справка с указанием нагрузки учителя по данному виду деятельности; копии приказов и т.д.	0 - отсутствие 1 - частичное соответствие 2 - полное соответствие
	Наличие системы работы с одаренными детьми	Справка с указанием нагрузки руководителя физического воспитания по данному виду деятельности и форм работы; копии приказов и т.д.	0 - отсутствие 1 - частичное соответствие 2 - полное соответствие
Максимально возможная сумма баллов по I критерию - 16 баллов			Фактическая сумма баллов по 1 критерию
2.1. Поз	Динамика показателей предметных знаний,	Таблицы динамики показателей качества знаний, уровня обученности учащихся, уровня	0 - отсутствие 1 - частичное

ити вна я дин ами ка уче бны х дос тиж ени й обу чаю щих ся	умений, навыков обучающихся: - качества знаний, умений и навыков обучающихся; - индивидуальных показателей обучающихся; - показатели уровня обученности учащихся; - достижения обучающихся по данным внешних аттестаций различного типа	физической подготовленности учащихся по учебным группам, в которых работает данный педагог (за 2 - 5 лет); таблицы динамики индивидуальной успеваемости обучающихся (за 2 - 5 лет)	соответствие 2 - полное соответствие
2.2. Дос тиж ени я обу чаю щих ся в оли мпи ада х, фес тив аля х, кон кур сах, исс лед ова тел ьск их раб ота х, нау чно -пр акт иче ски х кон фе	Официально зафиксированные достижения обучающихся в олимпиадах, фестивалях, конкурсах, научно-практических конференциях различного уровня, мероприятиях, проводимых в дистанционном режиме, спортивных состязаниях <*> учитываются победы и участия в мероприятиях независимо от числа победителей и участников, обучающихся у данного педагога	Списки учащихся; копии дипломов, грамот, сертификатов, приказов и других официальных документов. Ссылка на веб-страницу или скрин-шот страницы мероприятий, проводимых в дистанционном режиме	Муниципальны й 1 - победа Региональный 2 - победа Федеральный 2 - участие 3 - победа Международны й 3 - участие 4 - победа
	Количество соревнований, в которых приняли участие обучающиеся под руководством данного педагога	Сводная таблица за отчетный период с указанием приказов, заверенная администрацией ОУ (за 2 - 5 лет)	0 - отсутствие 1 - 30 - 50 соревнований 2 - более 50 соревнований

<p>ренция, проводимых вузами и другими организациями, а также в спортивных состязаниях</p>			
<p>2.3. Организация деятельности обучающихся в социально значимых проектах (предметных, межпредметных, метапредметных) внеурочно, социально значимой деятельности в рамках пре</p>	<p>Организация деятельности обучающихся в социально значимых проектах (предметных, межпредметных, метапредметных)</p>	<p>Краткое описание проекта и (или) информация о ходе его реализации в виде презентаций, отчетов, публикаций в прессе и т.д.; справка о проведении предметной недели (месячника); копии дипломов, сертификатов, приказов и др.</p>	<p>0 - отсутствие 1 - частичное соответствие 2 - полное соответствие</p>
	<p>Организация кружков, секций общекультурной, общеинтеллектуальной, социально-нравственной направленности</p>	<p>Дополнительная образовательная программа кружка, секции, факультатива; списки участников; диагностика результатов работы кружка и др.; копии приказов, писем, дипломов, грамот, сертификатов и др.</p>	<p>0 - отсутствие 1 - частичное соответствие 2 - полное соответствие</p>

под ава емо го пре дме та			
Максимально возможная сумма баллов по II критерию - 12 баллов			Фактическая сумма баллов по II критерию
3.1. Дол я вып уск ник ов 9-го кла сса, под тве рди вши х год овы е отм етк и по рез уль тат ам ГИА по пре дме ту у дан ног о пед агог а	Объективность оценки учителем знаний обучающихся	Таблица с указанием фамилий обучающихся, их годовых отметок и отметок по результатам ГИА, заверенная руководителем образовательного учреждения	1 - 60% - 1
			61 - 100% - 2
3.2. Ста бил ьно сть	Сохранение качества знаний	Сводная таблица средних показателей качества знаний за отчетный период по всем классам, в которых работает данный педагог	Сохранение при среднем качестве знаний 60 - 74% - 1

<p>кач ест ва зна ний , уме ний , нав ыко в обу чаю щих ся по все м гру ппа м, в кот оры х раб ота ет дан ный пед агог , за отч етн ый пер иод</p>			<p>Сохранение при среднем качестве знаний более 75% - 2</p>
<p>3.3. Рез ульт тат ивн ост ь уча сти я ком анд ы в кон кур се "Ма</p>	<p>Результаты спортивных соревнований школьников "Президентские состязания" под руководством данного учителя</p>	<p>Копии приказов о подготовке руководителя физического воспитания команды и об участии команды в соревнованиях, копии дипломов, грамот</p>	<p>Муниципальный 0 - отсутствие 1 - участие 2 - победа</p> <p>Региональный 0 - отсутствие 1 - участие 2 - победа</p> <p>Федеральный 0 - отсутствие 1 - участие 2 - победа</p>

сте р пед агог иче ског о тру да по уче бны м гру ппа м и вне уче бны м фо рма м физ кул ьту рно -оз дор ови тел ьно й и спо рти вно й раб оты "			
Максимально возможная сумма баллов по III критерию - 10 баллов			Фактическая сумма баллов по III критерию
4.1. Пов ыш ени е кач ест ва про фес сио	Систематическое повышение квалификации и самообразование (за 3 - 5 лет, предшествующих аттестации)	Копии свидетельств, удостоверений, справок и пр. о повышении квалификации на базе различных образовательных учреждений в соответствии с профессиональной деятельностью педагога	0 - отсутствие 1 - частичное соответствие 2 - полное соответствие

на льн о й де я те ль но сти			
4.1. 1. Пов ыш ени е кач ест ва про фес сио нал ьно й де я те ль но сти	Систематическое повышение квалификации и самообразование (за 3 - 5 лет, предшествующих аттестации)	Копии свидетельств, удостоверений, справок и пр. о повышении квалификации на базе различных образовательных учреждений в соответствии с профессиональной деятельностью педагога	0 - 5
4.2. Уча сти е в исс лед ова тел ьск ой дея тель но сти	Презентация результатов исследовательской деятельности учителя в рамках научно-практических конференций, профессиональных слетов, конкурсов и других мероприятий различного уровня <*> учитывается участие в мероприятиях различного уровня независимо от числа таких участков	Копии программ, мероприятий, сертификатов, дипломов и т.д.	Муниципальны й - 1 Региональный - 2 Федеральный - 2 Международны й - 3
4.3. Уча сти е в опы тно- экс пер име	Результативность опытно-экспериментал ьной деятельности (с учетом уровня эксперимента) <*> учитывается участие в экспериментах	Копии приказов, писем, отчетов по результатам экспериментальной деятельности; копии сертификатов, дипломов и т.д.	Школьный - 1 Муниципальны й - 1 Региональный - 2 Федеральный -

нта льн ой дея тел ьно сти	различного уровня независимо от числа экспериментов		3
4.4. Обо бщ ени е и рас про стр ане ние соб ств енн ого пед агог иче ског о опы та	Проведение открытых уроков, мастер-классов; выступления на семинарах, конференциях, фестивалях, круглых столах, выполнение роли тьютора <*> учитывается участие в мероприятиях различного уровня независимо от числа этих мероприятий	Копии программ мероприятий, писем, приказов, сертификатов;	Муниципальны й - 1
			Региональный - 2
			Федеральный - 3
	Разнообразие используемых форм для обобщения и распространение собственного педагогического опыта	Копии программ мероприятий, писем, приказов, сертификатов;	0 - отсутствие 1 - частичное соответствие 2 - полное соответствие
			Муниципальны й - 1
			Региональный - 2
	Публикации в печатных и электронных изданиях <*> учитываются публикации различного уровня независимо от их числа	Список публикаций с указанием выходных данных; копии обложек и первых страниц статей, электронные ссылки и т.д.	Муниципальны й - 1
			Региональный - 2
			Федеральный - 3
4.5. Про фес сио нал ьна я руководство методическими объединениями, судейство соревнований дея тел ьно сть	Участие в работе экспертных комиссий, групп; жюри олимпиад, конкурсов; творческих лабораторий; руководство методическими объединениями, судейство соревнований	Копии приказов; копии положений о мероприятиях с указанием состава жюри; выписка из протоколов заседаний методических объединений и экспертных групп; план работы объединения и т.д.	Муниципальны й - 1
			Региональный - 2
			Федеральный - 3

5. Уча сти е пед агог а в сет евы х про фес сио нал ьны х соо бщ ест вах	Наличие учетной записи в профессиональных сообществах; размещение педагогических разработок для обсуждения с коллегами	Электронные ссылки, справки	0 - 2
Максимально возможная сумма баллов по IV критерию - 22 балла			Фактическая сумма баллов по IV критерию
Максимально возможная сумма баллов по I - IV критериям равна 60			Фактическая сумма баллов по I - IV критериям

Общее кол-во баллов - 70 баллов.

Минимальное количество баллов:

- для первой категории - 38 баллов;

- для высшей категории - 55 баллов.

Приложение 33

**ПЕРЕЧЕНЬ
ДОКУМЕНТОВ И МАТЕРИАЛОВ, НЕОБХОДИМЫХ
ДЛЯ ПРОВЕДЕНИЯ ЭКСПЕРТИЗЫ УРОВНЯ ПРОФЕССИОНАЛЬНОЙ
КОМПЕТЕНТНОСТИ, РЕЗУЛЬТАТИВНОСТИ ДЕЯТЕЛЬНОСТИ
ИНСТРУКТОРА ПО ТРУДУ (СПЕЦИАЛЬНОЕ (КОРРЕКЦИОННОЕ) ОУ,
ДЕТСКИЙ ДОМ**

	Наименование показателя	Формы документов и материалов	Кол-во баллов
1.	Оценка результатов	Копии документов (за последние 3 года (в	0 - 5

	повышения квалификации (за последние 3 года (в соответствии с Федеральным законом от 29 декабря 2012 г. N 273-ФЗ "Об образовании в Российской Федерации" (с изменениями и дополнениями)) установленного образца о повышении квалификации, в которых наименование программы (проблемы, темы) отражает направленность ее содержания на формирование профессиональных компетенций аттестуемого		
2.	Программное обеспечение профессиональной деятельности	Программа трудового обучения. Результаты анализа текущей документации (аналитическая справка, составленная и заверенная администрацией детского дома)	0 - 4
3.	Диагностика, коррекция и прогнозирование характера и уровня развития ребенка (личностного, социально-психологического в сочетании с данными медицинских работников о здоровье детей)	Результаты деятельности инструктора по труду по итогам диагностики работы с детьми (в таблицах, графиках и т.д.) по разделам программы и в целом с краткими обобщающими выводами аттестуемого и с указанием используемых диагностических методик, заверенные руководителем учреждения	0 - 4
4.	Организация профориентационной работы с воспитанниками	План профориентационной работы с учащимися в учреждении, заверенный руководителем. Аналитическая справка руководителя учреждения о профориентационной работе (система работы, участие воспитанников в общественно полезном труде, проведение экскурсий на предприятия и др.)	0 - 4
5.	Результаты участия в организационно-методической работе учреждения	Справка о результатах участия в организационно-методической работе учреждения. Тезисы выступлений на педсоветах, семинарах, конференциях, авторские публикации и т.д. (не более двух копий)	0 - 4
6.	Проведение уроков (занятий) с учащимися (по анализам трех занятий)	Конспекты "открытых" уроков (занятий), разработанные и проведенные инструктором (копии трех конспектов). Вовлечение воспитанников в художественное, техническое творчество и другие объединения по интересам	0 - 4
7.	Взаимодействие с педагогами учреждения	Выписки из протоколов заседаний совместных МО. Копии конспектов совместно проведенных мероприятий (не более двух копий)	0 - 2

8.	Наличие и оснащенность мастерских в учреждении для проведения уроков с учащимися	Обеспеченность необходимым оборудованием и материалами, их сохранность, техника безопасности (фотоматериалы). Аналитическая справка об обеспеченности оборудованием, его сохранности, рациональном использовании, технике безопасности	0 - 4
9.	Дополнительные показатели	1. Награды, звания, грамоты и т.п. (копии документов заверяются руководителем учреждения). 2. Копии документов, подтверждающих результаты участия в конкурсах профессионального мастерства. 3. Копии документов, подтверждающих участие воспитанников в различных конкурсах, фестивалях и т.п. 4. Материалы, подтверждающие деятельность по руководству кружковой работой	0 - 6
10.	Обеспечение обучающимися требований охраны труда и пожарной безопасности	Наличие инструкций, периодичность проведения инструктажей по технике безопасности (фотоматериалы, копии инструкций). Наличие наглядных пособий для воспитанников по технике безопасности. Аналитическая справка, подтверждающая систему работы с воспитанниками по охране труда и технике безопасности	0 - 4
11.	Научно-методическая деятельность педагога (только для высшей категории)	1. Материалы, подтверждающие участие в экспериментальной деятельности. 2. Материалы, подтверждающие организацию и проведение мероприятий на уровне района/города, края (активное участие в работе МО, транслирование в педагогических коллективах опыта практических результатов своей профессиональной деятельности). 3. Наличие авторской методической продукции (копия авторской образовательной программы с рецензиями, методической разработки, методических рекомендаций и т.п.)	0 - 6
12.	Участие педагога в сетевых профессиональных сообществах	Наличие учетной записи в профессиональных сообществах; размещение педагогических разработок для обсуждения с коллегами. Электронные ссылки, справки	0 - 2

Общее кол-во баллов - 49 баллов.

Минимальное количество баллов:

- для первой категории - 36 баллов;

- для высшей категории - 42 балла.

Приложение 34

**ПЕРЕЧЕНЬ
ДОКУМЕНТОВ И МАТЕРИАЛОВ, НЕОБХОДИМЫХ ДЛЯ ПРОВЕДЕНИЯ
ЭКСПЕРТИЗЫ УРОВНЯ ПРОФЕССИОНАЛЬНОЙ КОМПЕТЕНТНОСТИ,
РЕЗУЛЬТАТИВНОСТИ ДЕЯТЕЛЬНОСТИ ПЕДАГОГ ДОПОЛНИТЕЛЬНОГО
ОБРАЗОВАНИЯ, ПЕДАГОГ-ОРГАНИЗАТОР (ДЕТСКИЙ
ДОМ, СПЕЦИАЛЬНОЕ (КОРРЕКЦИОННОЕ) ОО)**

	Наименование показателя	Формы документов и материалов	Кол-во баллов
1.	Оценка результатов повышения квалификации (за последние 3 года (в соответствии с Федеральным законом от 29 декабря 2012 г. N 273-ФЗ "Об образовании в Российской Федерации" (с изменениями и дополнениями))	Копии документов (за последние 3 года (в соответствии с Федеральным законом от 29 декабря 2012 г. N 273-ФЗ "Об образовании в Российской Федерации" (с изменениями и дополнениями)) установленного образца о повышении квалификации, в которых наименование программы (проблемы, темы) отражает направленность ее содержания на формирование профессиональных компетенций педагога	0 - 5
2.	Программное обеспечение профессиональной деятельности	Наличие программы дополнительного образования педагога (по профилю деятельности)	0 - 2
3.	Эффективность результатов диагностики интересов, склонностей, способностей обучающихся, воспитанников	Результаты деятельности педагога дополнительного образования по итогам диагностики работы с детьми (в таблицах, графиках и т.д.) по разделам программы и в целом с краткими обобщающими выводами аттестуемого и с указанием используемых диагностических методик, заверенные руководителем учреждения	0 - 4
4.	Результаты участия в организационно-методической работе учреждения	Справка о результатах участия в организационно-методической работе учреждения. Тезисы выступлений на педсоветах, семинарах, конференциях, авторские публикации и т.д. (не более двух копий)	0 - 4
5.	Проведение занятий с учащимися (по анализам трех занятий)	Конспекты "открытых" уроков (занятий), разработанные и проведенные педагогом (копии трех конспектов). Вовлечение воспитанников в художественное, техническое творчество и другие объединения по интересам (по профилю профессиональной деятельности)	0 - 2

6.	Взаимодействие с педагогами учреждения	Копии конспектов совместно проведенных мероприятий (не более двух копий)	0 - 2
7.	Результаты участия обучающихся в турнирных формах (конкурсах, фестивалях, соревнованиях и т.д.)	Сводная таблица, отражающая результаты участия обучающихся в конкурсных мероприятиях. Копии документов, подтверждающие участие и достижения обучающихся (грамоты, дипломы, свидетельства, выписки из приказов и протокольных материалов мероприятий). Справка-подтверждение об обучении участников и победителей мероприятий у данного педагога	0 - 4
8.	Стабильность контингента обучающихся	Справка администрации учреждения о сохранности или стабильности контингента	0 - 2
9.	Дополнительные показатели	1. Награды, звания, грамоты и т.п. (копии документов заверяются руководителем учреждения). 2. Копии документов, подтверждающих результаты участия в конкурсах профессионального мастерства. 3. Копии документов, подтверждающих участие воспитанников в различных конкурсах, фестивалях и т.п. 4. Материалы, подтверждающие деятельность по руководству кружковой работой	0 - 6
10.	Результаты анализа текущей документации (в соответствии с функциональными обязанностями)	Аналитическая справка, составленная и заверенная администрацией детского дома, школы-интерната о наличии и качестве оформления текущей документации педагога ДО (с приложением проанализированных документов). Перечень документов устанавливается в соответствии с должностной инструкцией. Это может быть: копия отчета (анализ) о деятельности педагога; копия плана работы педагога на текущий год; копия образовательной программы, по которой работает педагог ДО; календарно-тематический план работы; план-конспект любого занятия	0 - 2
11.	Наличие работы по сохранению и укреплению здоровья детей (соблюдение санитарных правил, техники безопасности, правил пожарной безопасности)	Справка администрации ОУ о работе аттестуемого педагога по сохранению здоровья детей. Выписка из плана работы ПДО на текущий год (по данному разделу)	0 - 2
12.	Научно-методическая деятельность педагога	1. Материалы, подтверждающие участие в инновационной деятельности.	0 - 6

	(только для высшей категории)	2. Материалы, подтверждающие организацию и проведение мероприятий на уровне района/города, края. 3. Наличие авторской методической продукции (копия авторской образовательной программы с рецензиями, методической разработки, методических рекомендаций и т.п.). 4. Наличие публикаций в специализированных педагогических изданиях (за анализируемый период); размещение авторских материалов в сети Интернет и т.д. (Электронные ссылки, ксерокопии содержания соответствующих изданий, перечень статей)	
13.	Участие педагога в сетевых профессиональных сообществах	Наличие учетной записи в профессиональных сообществах; размещение педагогических разработок для обсуждения с коллегами. Электронные ссылки, справки	0 - 2

Общее кол-во баллов - 43 балла.

Минимальное количество баллов:

- для первой категории - 32 балла;

- для высшей категории - 38 баллов.

Приложение 35

**ПЕРЕЧЕНЬ
ДОКУМЕНТОВ И МАТЕРИАЛОВ, НЕОБХОДИМЫХ ДЛЯ ПРОВЕДЕНИЯ
ЭКСПЕРТИЗЫ УРОВНЯ ПРОФЕССИОНАЛЬНОЙ КОМПЕТЕНТНОСТИ,
РЕЗУЛЬТАТИВНОСТИ ДЕЯТЕЛЬНОСТИ УЧИТЕЛЯ-ЛОГОПЕДА
(УЧИТЕЛЯ-ДЕФЕКТОЛОГА) ПМПК**

N	Наименование показателя	Формы документов и материалов	Кол-во баллов
1.	Оценка результатов повышения квалификации (за последние 3 года (в соответствии с Федеральным законом от 29 декабря 2012 г. N 273-ФЗ "Об образовании в Российской Федерации" (с изменениями и дополнениями))	Копии документов (за последние 3 года (в соответствии с Федеральным законом от 29 декабря 2012 г. N 273-ФЗ "Об образовании в Российской Федерации" (с изменениями и дополнениями)) установленного образца о повышении квалификации, в которых наименование программы (проблемы, темы) отражает направленность ее содержания на формирование профессиональных компетенций учителя-дефектолога, учителя-логопеда	0 - 5

2.	Проведение диагностики детей и подростков, имеющих речевые нарушения различного генеза, обратившихся в ПМПК	Описание особенностей обследования ребенка на ПМПК (образцы документов для обследования). Аналитическая справка, подписанная руководителем центра, о результатах и эффективности проводимой диагностической работы учителем-логопедом, учителем-дефектологом	0 - 2
3.	Взаимодействие специалиста с родителями	Оказание консультативной и методической помощи родителям (тезисы консультаций и др.). Копия журнала консультаций, проводимых с родителями	0 - 4
4.	Результаты участия в организационно-методической работе учреждения	Аналитическая справка администрации учреждения о результатах организационно-методической работы аттестуемого. Копии тезисов выступлений, протоколов заседаний МО, педсоветов, конференций, планов семинаров, на которых выступал специалист, копии авторских публикаций (с указанием источника)	0 - 4
5.	Взаимодействие учителя-логопеда, учителя-дефектолога со специалистами учреждения	Участие в предварительном обсуждении с другими специалистами результатов обследования детей с целью определения образовательного маршрута. Справка, отражающая систематичность, формы и содержание работы со специалистами, подписанная руководителем центра	0 - 4
6.	Уровень методической подготовки специалиста (по конспектам 3-х занятий)	Копии конспектов занятий (проведение обследования и т.д.). Анализ представленных конспектов, подготовленный руководителем учреждения (в анализе отражаются особенности взаимодействия специалиста с воспитанниками на занятиях). Копия индивидуальной развивающей программы	0 - 4
7.	Дополнительные показатели	1. Копии сертификатов по профилю деятельности педагога, заверенные руководителем. 2. Грамоты, награды, дипломы и т.п. (копии документов заверяются руководителем ОУ). Документы представляются за последние пять лет, кроме документов, имеющих статус отраслевой награды (нагрудный знак "Почетный работник общего образования"; Почетная грамота Министерства образования и науки Российской Федерации)	0 - 4

8.	Научно-методическая деятельность педагога (только для высшей категории)	1. Материалы, подтверждающие участие педагога в инновационной деятельности. 2. Материалы, подтверждающие организацию и проведение мероприятий на уровне района/города, края (транслирование в педагогических коллективах опыта практических результатов своей профессиональной деятельности и др.). 3. Наличие авторской методической продукции (копия авторской образовательной программы с рецензиями, методической разработки, методических рекомендаций и т.п.). 4. Наличие публикаций в специализированных педагогических изданиях (за анализируемый период); размещение авторских материалов в сети Интернет и т.д. (Электронные ссылки, ксерокопии содержания соответствующих изданий, перечень статей)	0 - 6
9.	Участие педагога в сетевых профессиональных сообществах	Наличие учетной записи в профессиональных сообществах; размещение педагогических разработок для обсуждения с коллегами. Электронные ссылки, справки	0 - 2

Общее кол-во баллов - 35 баллов.

Минимальное количество баллов:

- для первой категории - 28 баллов;

- для высшей категории - 32 балла.

Приложение 36

**ПЕРЕЧЕНЬ
ДОКУМЕНТОВ И МАТЕРИАЛОВ, НЕОБХОДИМЫХ ДЛЯ ПРОВЕДЕНИЯ
ЭКСПЕРТИЗЫ УРОВНЯ ПРОФЕССИОНАЛЬНОЙ КОМПЕТЕНТНОСТИ,
РЕЗУЛЬТАТИВНОСТИ ДЕЯТЕЛЬНОСТИ УЧИТЕЛЯ-ДЕФЕКТОЛОГА,
УЧИТЕЛЯ-ЛОГОПЕДА ДОУ**

N	Наименование показателя	Формы документов и материалов	Кол-во баллов
1.	Оценка результатов повышения квалификации (за последние 3 года (в соответствии с Федеральным законом от 29 декабря 2012 г. N 273-ФЗ "Об	Копии документов (за последние 3 года (в соответствии с Федеральным законом от 29 декабря 2012 г. N 273-ФЗ "Об образовании в Российской Федерации" (с изменениями и дополнениями)) установленного образца о повышении квалификации, в которых наименование программы (проблемы, темы) отражает направленность ее содержания на	0 - 5

	образовании в Российской Федерации" (с изменениями и дополнениями))	формирование профессиональных компетенций учителя-дефектолога, учителя-логопеда	
2.	Соответствие данных первичного обследования и диагноза перспективному плану индивидуальной или групповой коррекции	Результаты первичной диагностики детей (таблицы, схемы, графики и др.) с указанием используемых диагностических методик. Копия перспективного планирования коррекционно-развивающей работы на текущий учебный год, заверенная руководителем ОУ	0 - 4
3.	Достижение обучающимися положительной динамики результатов освоения образовательных (адаптированных) программ по итогам мониторингов, проводимых организацией	Результаты сравнительной диагностики детей (схемы, графики, таблицы) на начало и конец учебного года. Копия итогового отчета или заключения о результатах коррекционно-развивающей работы за год, предшествующий аттестации. Аналитическая справка, заверенная руководителем ОО, о положительной динамике результатов освоения образовательных (адаптированных) программ по итогам мониторингов, проводимых организацией. Для сурдопедагогов, проводящих индивидуальные занятия, к отчету прилагаются копии протоколов результатов административных контрольных занятий по развитию слухового восприятия; копии таблицы аудиторских проверок внятности речи; копия таблицы по развитию произносительных навыков учащихся; копия протокола исследования слухового восприятия детей (на одного ребенка)	0 - 4
4.	Взаимодействие специалиста с родителями	Анализ анкетирования родителей. Перспективный план работы с родителями на текущий учебный год, утвержденный руководителем ДОУ	0 - 4
5.	Результаты участия в организационно-методической работе ДОУ	Аналитическая справка администрации ДОУ о результатах организационно-методической работы аттестуемого. Копии тезисов выступлений, протоколов заседаний МО, педсоветов, конференций, планов семинаров, на которых выступал специалист, копии авторских публикаций (с указанием источника)	0 - 4
6.	Взаимодействие специалиста с педагогами ДОУ	Справка, отражающая систематичность, формы и содержание работы специалиста с педагогами, подписанная руководителем ДОУ. Перспективный план работы специалиста с педагогами на текущий год	0 - 4

7.	Уровень методической подготовки специалиста (по конспектам 3-х занятий)	Копии конспектов занятий. Анализ представленных конспектов, подготовленный руководителем ДООУ либо руководителем ПС (в анализе отражаются особенности взаимодействия специалиста с воспитанниками на занятиях). Копия индивидуальной (коррекционной) программы	0 - 4
8.	Результаты анализа текущей документации (в соответствии с функциональными обязанностями)	Аналитическая справка администрации ДООУ, отражающая уровень соответствия оформляемых учителем-логопедом (учителем-дефектологом) документов нормативным требованиям	0 - 4
9.	Дополнительные показатели	1. Копии сертификатов по профилю деятельности педагога, заверенные руководителем. 2. Грамоты, награды, дипломы и т.п. (копии документов заверяются руководителем ДООУ)	0 - 4
10.	Научно-методическая деятельность педагога (только для высшей категории)	1. Материалы, подтверждающие участие педагога в инновационной деятельности. 2. Материалы, подтверждающие организацию и проведение мероприятий на уровне района/города, края (активное участие в работе МО педагогических работников организаций, в разработке программно-методического сопровождения образовательного процесса, профессиональных конкурсах). 3. Наличие авторской методической продукции (копия авторской образовательной программы с рецензиями, методической разработки, методических рекомендаций и т.п.)	0 - 6
11.	Участие педагога в сетевых профессиональных сообществах	Наличие учетной записи в профессиональных сообществах; размещение педагогических разработок для обсуждения с коллегами. Электронные ссылки, справки	0 - 2

Общее кол-во баллов - 45 баллов.

Минимальное количество баллов:

- для первой категории - 30 баллов;

- для высшей категории - 38 баллов.

Приложение 37

ПЕРЕЧЕНЬ

**ДОКУМЕНТОВ И МАТЕРИАЛОВ, НЕОБХОДИМЫХ ДЛЯ ПРОВЕДЕНИЯ
ЭКСПЕРТИЗЫ УРОВНЯ ПРОФЕССИОНАЛЬНОЙ КОМПЕТЕНТНОСТИ,
РЕЗУЛЬТАТИВНОСТИ ДЕЯТЕЛЬНОСТИ УЧИТЕЛЯ-ЛОГОПЕДА
ЛОГОПЕДИЧЕСКОГО ПУНКТА ПРИ ОБЩЕОБРАЗОВАТЕЛЬНОМ УЧРЕЖДЕНИИ**

N	Наименование показателя	Формы документов и материалов	Кол-во баллов
1.	Оценка результатов повышения квалификации (за последние 3 года (в соответствии с Федеральным законом от 29 декабря 2012 г. N 273-ФЗ "Об образовании в Российской Федерации" (с изменениями и дополнениями))	Копии документов (за последние 3 года (в соответствии с Федеральным законом от 29 декабря 2012 г. N 273-ФЗ "Об образовании в Российской Федерации" (с изменениями и дополнениями)) установленного образца о повышении квалификации, в которых наименование программы (проблемы, темы) отражает направленность ее содержания на формирование профессиональных компетенций учителя-логопеда	0 - 5
2.	Соответствие данных первичного обследования и диагноза перспективному плану индивидуальной или групповой коррекции	Результаты диагностики детей (схемы, графики, таблицы) с указанием используемых диагностических методик. Копия перспективного планирования коррекционно-развивающей работы на текущий учебный год, заверенная руководителем ОУ. Для учителей-логопедов школьных логопунктов психолого-педагогическая характеристика группы по выбору и перспективный план коррекционно-логопедической работы для данной группы (за год, предшествующий аттестации). Для учителей-логопедов дошкольных логопунктов не менее двух психолого-педагогических характеристик воспитанников	0 - 4
3.	Программное обеспечение профессиональной деятельности	Наличие программы коррекционной работы с детьми, имеющими речевую патологию	0 - 4
4.	Достижения обучающимися положительной динамики результатов освоения образовательных (адаптированных) программ по итогам мониторингов, проводимых организацией	Копия итогового отчета или заключения о результатах коррекционно-развивающей работы за год, предшествующий аттестации, отражающего положительную динамику результатов освоения образовательных (адаптированных) программ по итогам мониторингов, проводимых организацией. Для учителей-логопедов школьных логопунктов к отчету прилагаются письменные работы трех учащихся до проведения коррекционной работы и по итогам	0 - 4

		коррекционно-логопедической работы. Для учителей-логопедов дошкольных логопунктов аналитическая справка о результативности работы логопункта, заверенная руководителем ДОУ	
5.	Взаимодействие специалиста с родителями	Перспективный план работы с родителями на текущий учебный год, утвержденный руководителем ОУ. Копия журнала консультаций для родителей	0 - 4
6.	Результаты участия в организационно-методической работе ОУ	Аналитическая справка администрации ОУ о результатах организационно-методической работы аттестуемого. Копии тезисов выступлений, протоколов заседаний МО, педсоветов, конференций, планов семинаров, на которых выступал специалист, копии авторских публикаций (с указанием источника)	0 - 4
7.	Взаимодействие специалиста с педагогами ОУ	Справка, отражающая систематичность, формы и содержание работы специалиста с педагогами, подписанная руководителем ОУ. Перспективный план работы специалиста с педагогами на текущий год, заверенный руководителем ДОУ	0 - 4
8.	Уровень методической подготовки специалиста (по конспектам 3-х занятий)	Копии конспектов индивидуальных или подгрупповых занятий с детьми. Анализ представленных конспектов, подготовленный руководителем ОУ (в анализе отражаются особенности взаимодействия специалиста с детьми на занятиях). Копия рабочей программы	0 - 4
9.	Дополнительные показатели	1. Копии сертификатов по профилю деятельности педагога, заверенные руководителем. 2. Грамоты, награды, дипломы и т.п. (копии документов заверяются руководителем ОУ)	0 - 4
10.	Научно-методическая деятельность педагога (только для высшей категории)	1. Материалы, подтверждающие участие педагога в инновационной деятельности. 2. Материалы, подтверждающие организацию и проведение мероприятий на уровне района/города, края (активное участие в работе МО педагогических работников организаций, в разработке программно-методического сопровождения образовательного процесса, профессиональных конкурсах). 3. Наличие авторской методической продукции (копия авторской образовательной программы с рецензиями, методической разработки, методических рекомендаций и т.п.). 4. Наличие публикаций в специализированных	0 - 6

		педагогических изданиях (за анализируемый период); размещение авторских материалов в сети Интернет и т.д. (Электронные ссылки, ксерокопии содержания соответствующих изданий, перечень статей)	
11.	Участие педагога в сетевых профессиональных сообществах	Наличие учетной записи в профессиональных сообществах; размещение педагогических разработок для обсуждения с коллегами. Электронные ссылки, справки	0 - 2

Общее кол-во баллов - 45 баллов.

Минимальное количество баллов:

- для первой категории - 30 баллов;

- для высшей категории - 38 баллов.

Приложение 38

**ПЕРЕЧЕНЬ
ДОКУМЕНТОВ И МАТЕРИАЛОВ, НЕОБХОДИМЫХ ДЛЯ ПРОВЕДЕНИЯ
ЭКСПЕРТИЗЫ УРОВНЯ ПРОФЕССИОНАЛЬНОЙ КОМПЕТЕНТНОСТИ,
РЕЗУЛЬТАТИВНОСТИ ДЕЯТЕЛЬНОСТИ ТРЕНЕРА-ПРЕПОДАВАТЕЛЯ**

N	Наименование показателя	Формы документов и материалов	Кол-во баллов
1.	Оценка результатов повышения квалификации (за последние 3 года (в соответствии с законом от 29 декабря 2012 г. N 273-ФЗ "Об образовании в Российской Федерации" (с изменениями и дополнениями)) установленного образца о повышении квалификации, в которых наименование программы (проблемы, темы) отражает направленность ее содержания на формирование профессиональных компетенций тренера-преподавателя	Копии документов (за последние 3 года (в соответствии с Федеральным законом от 29 декабря 2012 г. N 273-ФЗ "Об образовании в Российской Федерации" (с изменениями и дополнениями)) установленного образца о повышении квалификации, в которых наименование программы (проблемы, темы) отражает направленность ее содержания на формирование профессиональных компетенций тренера-преподавателя	0 - 5
2.	Степень обеспечения повышения уровня подготовленности воспитанников (ОФП, СФП, теория, выполнение спортивных разрядов)	Копии протоколов КПП за три года одной группы обучающихся, копии протоколов ОФП, СФП, теоретической подготовки, копии протоколов о наличии спортивных разрядов	0 - 2
3.	Сохранность	Справка о сохранности контингента на разных	0 - 2

	контингента воспитанников	этапах подготовки обучающихся	
4.	Результаты анализа текущей документации (в соответствии с функциональными обязанностями)	Учебный план-график на текущий год одной группы воспитанников. Планы индивидуальной подготовки для спортсменов этапов СС и ВСМ. План теоретической подготовки на текущий год. Копия журнала (страницы) инструктажа по технике безопасности на учебно-тренировочном занятии по виду спорта одной группы на текущий год	0 - 2
5.	Выполнение воспитанниками требований для присвоения спортивных разрядов	Копии приказов о присвоении воспитанникам спортивных званий и разрядов	0 - 2
6.	Результаты участия воспитанников в официальных соревнованиях (за последние 5 лет)	Справка об участии воспитанников в соревнованиях разного уровня по форме: выписки или копии протоколов соревнований, заверенные организацией, проводящей соревнования; для соревнований регионального уровня и выше	0 - 2
7.	Профессиональные показатели	1. Награды, звания, грамоты и т.п. (копии документов заверяются руководителем). 2. Копии документов, подтверждающих участие тренера-преподавателя в конкурсах профессионального мастерства. 3. Копии документов, подтверждающих поступление выпускников в профильные вузы	0 - 6 (каждая позиция оценивается от 0 до 2)
8.	Научно-методическая деятельность тренера-преподавателя Участие в спортивных соревнованиях (международные, всероссийские, зональные и зачисление спортсменов в команду мастеров). Только для высшей категории	1. Наличие авторской методической продукции (копия авторской образовательной программы с рецензиями, методической разработки, методических рекомендаций и т.п.). Непосредственная подготовка спортсмена к соревнованиям (не менее 2 лет): 2. Международные соревнования: Олимпийские игры - участие; Чемпионаты мира, Европы - 1 - 4 место; Кубок мира, Европы - 1 - 4; Первенство мира, Европы - 1 - 4 место. 3. Всероссийские соревнования: Чемпионаты по видам спорта - 1 - 3 место; Первенство среди юниоров, юношей и молодежи - 1 - 3 место; Спартакиады школьников, юношеские и молодежные игры - 1 - 3 место. Зачисление спортсменов в команду мастеров	0 - 8 (каждая позиция 1, 2, 3, 4 оценивается от 0 до 2)

		(копии документов): Премьер-лига - 1 чел.; Российская первая лига - 2 чел.; Российская вторая лига - 2 чел. 4. Зональные соревнования: Чемпионаты по видам спорта - 1 место; Первенство среди юниоров, юношей и молодежи - 1 место; Спартакиады школьников, юношеские и молодежные игры - 1 место	
9.	Участие, педагога в сетевых профессиональных сообществах	Наличие учетной записи в профессиональных сообществах; размещение педагогических разработок для обсуждения с коллегами. Электронные ссылки, справки	0 - 2

Общее кол-во баллов - 26 баллов.

Минимальное количество баллов:

- для первой категории - 18 баллов;

- для высшей категории - 20 баллов.

Приложение 39

**ПЕРЕЧЕНЬ
ДОКУМЕНТОВ И МАТЕРИАЛОВ, НЕОБХОДИМЫХ ДЛЯ ПРОВЕДЕНИЯ
ЭКСПЕРТИЗЫ УРОВНЯ ПРОФЕССИОНАЛЬНОЙ ДЕЯТЕЛЬНОСТИ
ПЕДАГОГИЧЕСКОГО РАБОТНИКА (КОНЦЕРТМЕЙСТЕРА)**

N	Наименование показателя	Формы документов и материалов	Кол-во баллов согласно шкале
1.	Оценка результатов повышения квалификации (за последние 3 года (в соответствии с Федеральным законом от 29 декабря 2012 г. N 273-ФЗ "Об образовании в Российской Федерации" (с изменениями и дополнениями))	Копии документов (за последние 3 года (в соответствии с Федеральным законом от 29 декабря 2012 г. N 273-ФЗ "Об образовании в Российской Федерации" (с изменениями и дополнениями)) установленного образца о повышении квалификации, в которых наименование программы (проблемы, темы) отражает направленность ее содержания на формирование профессиональных компетенций концертмейстера	0 - 5
2.	Формы и методы музыкального	Аналитическая справка администрации ОУ об эффективном использовании форм, средств и	0 - 4

	образования детей, используемые концертмейстером	методов музыкального образования детей. Конспект учебно-тренировочного раздела занятия и конспект занятия музыкально-просветительского характера по профилю деятельности коллектива	
3.	Результаты участия обучающихся в турнирных формах (конкурсах, фестивалях, соревнованиях и т.д.)	Сводная таблица, отражающая результаты участия обучающихся в конкурсных мероприятиях. Копии документов, подтверждающих участие и достижения обучающихся (грамоты, дипломы, свидетельства, выписки из приказов и протокольных материалов мероприятий). Справка-подтверждение об обучении участников и победителей мероприятий у данного педагога	0 - 2
4.	Результаты анализа текущей документации (в соответствии с функциональными обязанностями)	Аналитическая справка администрации ОУ, отражающая уровень соответствия оформляемых концертмейстером документов нормативным требованиям	0 - 4
5.	Результаты участия в организационно-методической работе ОУ	Копии материалов по выбору педагога (объем предоставленного материала не более 5 стр. печатного текста)	0 - 4
6.	Уровень владения техникой исполнения на музыкальном инструменте	Видеозапись репетиционной работы (с включением нескольких разнохарактерных фрагментов). Видеозапись концертного исполнения трех разнохарактерных музыкальных произведений, исполняемых коллективом в сопровождении концертмейстера из прилагаемого репертуарного плана коллектива, заверенного руководителем ОУ. Могут быть дополнительно предоставлены фонограммы данных произведений, подготовленные концертмейстером. Видеозапись концертного исполнения трех разнохарактерных музыкальных произведений по выбору аттестуемого	0 - 6
7.	Дополнительные показатели	1. Награды, звания, грамоты, благодарственные письма (копии документов, заверенные руководителем ОУ). 2. Материалы, отражающие достижения воспитанников и результативность их выступлений на конкурсах, фестивалях и т.п.	0 - 6
8.	Научно-методическая деятельность педагога (только для высшей категории)	1. Материалы, подтверждающие участие педагога в экспериментальной деятельности. 2. Информация об организации и проведении мероприятий разных уровней (копия приказа об участии в организации мероприятия, сценарий мероприятия, информация СМИ о	0 - 6

		проведении мероприятия и т.д.). 3. Наличие авторской продукции по профилю деятельности концертмейстера (переложения, обработки, композиции, фонограммы муз. произведений, методические разработки, методические рекомендаций, публикации и т.п.)	
9.	Участие педагога в сетевых профессиональных сообществах	Наличие учетной записи в профессиональных сообществах; размещение педагогических разработок для обсуждения с коллегами. Электронные ссылки, справки	0 - 2

Общее кол-во баллов - 39 балла.

Максимальное количество баллов:

- для первой категории - 28 баллов;

- для высшей категории - 34 балла.

Приложение 40

**СВЕДЕНИЯ
ОБ АДРЕСАХ, КОНТАКТНЫХ ТЕЛЕФОНАХ, ИНТЕРНЕТ-САЙТАХ, ГРАФИКАХ РАБОТЫ, АДРЕСАХ ЭЛЕКТРОННОЙ ПОЧТЫ МНОГОФУНКЦИОНАЛЬНЫХ ЦЕНТРОВ ПРЕДОСТАВЛЕНИЯ ГОСУДАРСТВЕННЫХ И МУНИЦИПАЛЬНЫХ УСЛУГ В СТАВРОПОЛЬСКОМ КРАЕ**

N п/п	Наименование муниципального образования, населенного пункта	Месторасположение	Телефон	Электронный адрес	Режим работы
1.	Муниципальное бюджетное учреждение "Многофункциональный центр предоставления государственных и муниципальных услуг" в Левокумском районе Ставропольского края	Ставропольский край, Левокумский район, село Левокумское, улица Комсомольская, 39	8 (86543) 3-11-19	lev_mfc@mail.ru	Пн. - Вт. 08:00 - 18:00; Ср. 08:00 - 20:00; Чт. - Пт. 08:00 - 18:00; Сб. 08:00 - 12:00; Вс. - выходной
1.1.	Муниципальное бюджетное учреждение "Многофункциональный центр предоставления государственных и муниципальных услуг" в Левокумском районе Ставропольского края	Ставропольский край, Левокумский район, поселок Кумская Долина,	8 (865) 435-6450	kumskayDolina.umfc@mail.ru	Пн. - Пт. 08:00 - 16:00; Сб. - Вс. - выходной

	ый центр предоставления государственных и муниципальных услуг" в Левюкумском районе Ставропольского края	улица Кочубея, 3			
1.2.	Муниципальное бюджетное учреждение "Многофункциональн ый центр предоставления государственных и муниципальных услуг" в Левюкумском районе Ставропольского края	Ставропольский край, Левюкумский район, село Величаевское, площадь Ленина, 66	8 (865) 435-4690	velichaevka.umfc@mail.ru	Пн. - Пт. 08:00 - 16:00; Сб. - Вс. - выходной
1.3.	Муниципальное бюджетное учреждение "Многофункциональн ый центр предоставления государственных и муниципальных услуг" в Левюкумском районе Ставропольского края	Ставропольский край, Левюкумский район, село Владимировка, улица Лыхова, 12	8 (865) 435-5445	vladimirovka.umfc@mail.ru	Пн. - Пт. 08:00 - 16:00; Сб. - Вс. - выходной
1.4.	Муниципальное бюджетное учреждение "Многофункциональн ый центр предоставления государственных и муниципальных услуг" в Левюкумском районе Ставропольского края	Ставропольский край, Левюкумский район, поселок Заря, улица Красная, 10	8 (865) 435-5445	vladimirovka.umfc@mail.ru	Пн. - Пт. 08:00 - 16:00; Сб. - Вс. - выходной
1.5.	Муниципальное бюджетное учреждение "Многофункциональн ый центр предоставления государственных и муниципальных	Ставропольский край, Левюкумский район, село Николо-Александр овское, улица 50 лет Победы, 9,	8 (865) 435-7188	zary.umtc@mail.ru	Пн. - Пт. 08:00 - 16:00; Сб. - Вс. - выходной

	услуг" в Левокумском районе Ставропольского края	помещение 2			
1.6.	Муниципальное бюджетное учреждение "Многофункциональный центр предоставления государственных и муниципальных услуг" в Левокумском районе Ставропольского края	Ставропольский край, Левокумский район, поселок Новокумский, улица Школьная, 16	8 (865) 435-8492	novokumsky.umfc@mail.ru	Пн. - Пт. 08:00 - 16:00; Сб. - Вс. - выходной
1.7.	Муниципальное бюджетное учреждение "Многофункциональный центр предоставления государственных и муниципальных услуг" в Левокумском районе Ставропольского края	Ставропольский край, Левокумский район, село Правокумское, улица Советская, 1 в	8 (909) 760-3941	pravokumskoe.umfc@mail.ru	Пн. - Пт. 08:00 - 16:00; Сб. - Вс. - выходной
1.8.	Муниципальное бюджетное учреждение "Многофункциональный центр предоставления государственных и муниципальных услуг" в Левокумском районе Ставропольского края	Ставропольский край, Левокумский район, село Приозерское, улица Мира, 33	8 (865) 435-3660	priozerskoe.umfc@mail.ru	Пн. - Пт. 08:00 - 16:00; Сб. - Вс. - выходной
1.9.	Муниципальное бюджетное учреждение "Многофункциональный центр предоставления государственных и муниципальных услуг" в Левокумском районе Ставропольского края	Ставропольский край, Левокумский район, село Турксад, улица Мира, 1	8 (865) 435-3738	turksad.umfc@mail.ru	Пн. - Пт. 08:00 - 16:00; Сб. - Вс. - выходной

1.10.	Муниципальное бюджетное учреждение "Многофункциональный центр предоставления государственных и муниципальных услуг" в Левюкумском районе Ставропольского края	Ставропольский край, Левюкумский район, село Урожайное, площадь Ленина, 1	8 (865) 435-9166	urozhaynoe.u mfc@mail.ru	Пн. - Пт. 08:00 - 16:00; Сб. - Вс. - выходной
2.	Муниципальное казенное учреждение Нефтекумского муниципального района Ставропольского края "Многофункциональный центр предоставления государственных и муниципальных услуг в Нефтекумском районе Ставропольского края"	Ставропольский край, Нефтекумский район, город Нефтекумск, проспект Нефтяников, 20 а	8 (86558) 4-46-13	mfcneftekum sk@mail.ru	Пн. - Пт. 08:00 - 20:00; Сб. 09:00 - 13:00; Вс. - выходной
3.	Муниципальное казенное учреждение "Многофункциональный центр предоставления государственных и муниципальных услуг в Новоалександровском районе	Ставропольский край, Новоалександровский район, город Новоалександровск, улица Ленина, 50	8 (86544) 6-73-89	mfcsk@bk.ru	Пн. 08:00 - 17:00; Вт. 08:00 - 18:00; Ср. 08:00 - 20:00; Чт. - Пт. 08:00 - 17:00; Сб. 09:00 - 13:00; Вс. - выходной
3.1.	Муниципальное казенное учреждение "Многофункциональный центр предоставления государственных и муниципальных услуг в Новоалександровском районе"	Ставропольский край, Новоалександровский район, поселок Горьковский, улица Комсомольская, 33	8 (865) 448-7391	mfcsk@bk.ru	Пн. - Пт. 08:00 - 17:00; Сб. - Вс. выходной
3.2.	Муниципальное казенное учреждение "Многофункциональный центр	Ставропольский край, Новоалександровский район,	8 (865) 448-7391	mfcsk@bk.ru	Пн. - Пт. 08:00 - 17:00; Сб. - Вс. - выходной

	предоставления государственных и муниципальных услуг в Новоалександровском районе"	станция Григорополисская, улица Шмидта, 38			
3.3.	Муниципальное казенное учреждение "Многофункциональный центр предоставления государственных и муниципальных услуг в Новоалександровском районе"	Ставропольский край, Новоалександровский район, станция Кармалиновская, улица Красная, 80	8 (865) 448-7391	mfcsk@bk.ru	Пн. - Пт. 08:00 - 17:00; Сб. - Вс. - выходной
3.4.	Муниципальное казенное учреждение "Многофункциональный центр предоставления государственных и муниципальных услуг в Новоалександровском районе"	Ставропольский край, Новоалександровский район, поселок Краснозоринский, улица Ленина, 15	8 (865) 448-7391	mfcsk@bk.ru	Пн. - Пт. 08:00 - 17:00; Сб. - Вс. - выходной
3.5.	Муниципальное казенное учреждение "Многофункциональный центр предоставления государственных и муниципальных услуг в Новоалександровском районе"	Ставропольский край, Новоалександровский район, поселок Присадовый, улица Шоссейная, 6	8 (865) 448-7391	mfcsk@bk.ru	Пн. - Пт. 08:00 - 17:00; Сб. - Вс. - выходной
3.6.	Муниципальное казенное учреждение "Многофункциональный центр предоставления государственных и муниципальных услуг в Новоалександровском районе"	Ставропольский край, Новоалександровский район, поселок Радуга, улица Молодежная, 5	8 (865) 448-7391	mfcsk@bk.ru	Пн. - Пт. 08:00 - 17:00; Сб. - Вс. - выходной
3.7.	Муниципальное казенное учреждение "Многофункциональный центр предоставления"	Ставропольский край, Новоалександровский район, село Раздольное,	8 (865) 448-7391	mfcsk@bk.ru	Пн. - Пт. 08:00 - 17:00; Сб. - Вс. - выходной

	государственных и муниципальных услуг в Новоалександровском районе"	улица Ленина, 72			
3.8.	Муниципальное казенное учреждение "Многофункциональный центр предоставления государственных и муниципальных услуг в Новоалександровском районе"	Ставропольский край, Новоалександровский район, станица Расшеватская, улица Советская, 1	8 (865) 448-7391	mfcsk@bk.ru	Пн. - Пт. 08:00 - 17:00; Сб. - Вс. - выходной
3.9.	Муниципальное казенное учреждение "Многофункциональный центр предоставления государственных и муниципальных услуг в Новоалександровском районе"	Ставропольский край, Новоалександровский район, поселок Светлый, улица Советская, 10 (промзона)	8 (865) 448-7391	mfcsk@bk.ru	Пн. - Пт. 08:00 - 17:00; Сб. - Вс. - выходной
3.10.	Муниципальное казенное учреждение "Многофункциональный центр предоставления государственных и муниципальных услуг в Новоалександровском районе"	Ставропольский край, Новоалександровский район, поселок Темижбекский, улица Момотова, 13	8 (865) 448-7391	mfcsk@bk.ru	Пн. - Пт. 08:00 - 17:00; Сб. - Вс. - выходной
3.11.	Муниципальное казенное учреждение "Многофункциональный центр предоставления государственных и муниципальных услуг в Новоалександровском районе"	Ставропольский край, Новоалександровский район, хутор Красночервонный, улица Ленина, 17	8 (865) 448-7391	mfcsk@bk.ru	Пн. - Пт. 08:00 - 17:00; Сб. - Вс. - выходной
4.	Муниципальное казенное учреждение "Многофункциональный центр предоставления государственных и	Ставропольский край, Новоселицкий район, село Новоселицкое,	8 (86548) 30-00 - 6	org_mfc@mail.ru	Пн. - Вт. 08:00 - 17:00; Ср. 08:00 - 20:00; Чт. - Пт. 08:00 - 17:00; Сб. 08:00 -

	муниципальных услуг Новоселицкого района"	улица Ставропольская, 5			12:00; Вс. - выходной
4.1.	Муниципальное казенное учреждение "Многофункциональный центр предоставления государственных и муниципальных услуг Новоселицкого района"	Ставропольский край, Новоселицкий район, село Долиновка, улица Байрамова, 150	8 (86548) 2-89-81	OBarabashov a.1975@mail .ru	Пн. - Пт. 08:00 - 16:12; Сб. - Вс. - выходной
4.2.	Муниципальное казенное учреждение "Многофункциональный центр предоставления государственных и муниципальных услуг Новоселицкого района"	Ставропольский край, Новоселицкий район, село Журавское, улица Шоссейная, 8	8 (86548) 30-00 - 6	org_mfc@ma il.ru	Пн. - Пт. 08:00 - 16:12; Сб. - Вс. - выходной
4.3.	Муниципальное казенное учреждение "Многофункциональный центр предоставления государственных и муниципальных услуг Новоселицкого района"	Ставропольский край, Новоселицкий район, село Китаевское, улица Ленина, 82	8 (86548) 2-68-31	org_mfc@ma il.ru	Пн. - Пт. 08:00 - 16:12; Сб. - Вс. - выходной
4.4.	Муниципальное казенное учреждение "Многофункциональный центр предоставления государственных и муниципальных услуг Новоселицкого района"	Ставропольский край, Новоселицкий район, поселок Новый Маяк, переулок Гагарина, 1	8 (86548) 2-66-48	drachenova.t atyana@yan dex.ru	Пн. - Пт. 08:00 - 16:12; Сб. - Вс. - выходной
4.5.	Муниципальное казенное учреждение "Многофункциональный центр предоставления государственных и муниципальных услуг Новоселицкого района"	Ставропольский край, Новоселицкий район, село Падинское, улица Красная, 119	8 (86548) 2-85-55	oksanka.ma medova.2015 @mail.ru	Пн. - Пт. 08:00 - 16:12; Сб. - Вс. - выходной
4.6.	Муниципальное казенное учреждение	Ставропольский край,	8 (86548) 2-42-90	org_mfc.@m ail.ru	Пн. - Пт. 08:00 - 16:12;

	"Многофункциональ ый центр предоставления государственных и муниципальных услуг Новоселицкого района"	Новоселицкий район, село Чернолесское, переулок К. Маркса, 24			Сб. - Вс. - выходной
5.	Муниципальное казенное учреждение "Многофункциональ ый центр предоставления государственных и муниципальных услуг в Петровском муниципальном районе Ставропольского края"	Ставропольский край, Петровский район, город Светлоград, улица Ленина, 29	8 (86547) 4-01-59	mfcsv@yand ex.ru	Пн. - Вт. 08:00 - 17:00; Ср. 08:00 - 20:00; Чт. - Пт. 08:00 - 17:00; Сб. 08:00 - 12:00; Вс. - выходной
5.1.	Муниципальное казенное учреждение "Многофункциональ ый центр предоставления государственных и муниципальных услуг в Петровском муниципальном районе Ставропольского края"	Ставропольский край, Петровский район, село Благодатное, улица Советская, 19	8 (86547) 4-04-01	mfcsv06@ya ndex.ru	Пн. - Пт. 08:00 - 17:00; Сб. - Вс. - выходной
5.2.	Муниципальное казенное учреждение "Многофункциональ ый центр предоставления государственных и муниципальных услуг в Петровском муниципальном районе Ставропольского края"	Ставропольский край, Петровский район, село Высоцкое, улица Центральная, 68	8 (86547) 3-85-02	mfcsv03@ya ndex.ru	Пн. - Пт. 08:00 - 17:00; Сб. - Вс. - выходной
5.3.	Муниципальное казенное учреждение "Многофункциональ ый центр предоставления государственных и муниципальных услуг в Петровском муниципальном	Ставропольский край, Петровский район, село Гофицкое, улица Ленина, 95	8 (86547) 6-73-02	mfcsv04@ya ndex.ru	Пн. - Пт. 08:00 - 17:00; Сб. - Вс. - выходной

	районе Ставропольского края"				
5.4.	Муниципальное казенное учреждение "Многофункциональный центр предоставления государственных и муниципальных услуг в Петровском муниципальном районе Ставропольского края"	Ставропольский край, Петровский район, село Донская Балка, улица Ленина, 112	8 (86547) 4-04-01	mfcsv09@yandex.ru	Пн. - Пт. 08:00 - 17:00; Сб. - Вс. - выходной
5.5.	Муниципальное казенное учреждение "Многофункциональный центр предоставления государственных и муниципальных услуг в Петровском муниципальном районе Ставропольского края"	Ставропольский край, Петровский район, село Константиновское, улица Октябрьская, 1 А	8 (86547) 4-04-01	mfcsv08@yandex.ru	Пн. - Пт. 08:00 - 17:00; Сб. - Вс. - выходной
5.6.	Муниципальное казенное учреждение "Многофункциональный центр предоставления государственных и муниципальных услуг в Петровском муниципальном районе Ставропольского края"	Ставропольский край, Петровский район, село Николина Балка, улица Шоссейная, 13	8 (865) 476-4509	mfcsv01@yandex.ru	Пн. - Пт. 08:00 - 17:00; Сб. - Вс. - выходной
5.7.	Муниципальное казенное учреждение "Многофункциональный центр предоставления государственных и муниципальных услуг в Петровском муниципальном районе Ставропольского края"	Ставропольский край, Петровский район, поселок Прикалаусский, улица Почтовая, 16	8 (86547) 4-04-01	mfcsv11@yandex.ru	Пн. - Пт. 08:00 - 17:00; Сб. - Вс. - выходной

5.8.	Муниципальное казенное учреждение "Многофункциональный центр предоставления государственных и муниципальных услуг в Петровском муниципальном районе Ставропольского края"	Ставропольский край, Петровский район, село Просянка, улица Мира, 58	8 (86547) 4-04-01	mfcsv07@yandex.ru	Пн. - Пт. 08:00 - 17:00; Сб. - Вс. - выходной
5.9.	Муниципальное казенное учреждение "Многофункциональный центр предоставления государственных и муниципальных услуг в Петровском муниципальном районе Ставропольского края"	Ставропольский край, Петровский район, поселок Рогатая Балка, улица Квартальная, 16	8 (86547) 4-04-01	mfcsv10@yandex.ru	Пн. - Пт. 08:00 - 17:00; Сб. - Вс. - выходной
5.10.	Муниципальное казенное учреждение "Многофункциональный центр предоставления государственных и муниципальных услуг в Петровском муниципальном районе Ставропольского края"	Ставропольский край, Петровский район, село Сухая Буйвола, улица Кузнечная, 16	8 (86547) 4-04-01	mfcsv12@yandex.ru	Пн. - Пт. 08:00 - 17:00; Сб. - Вс. - выходной
5.11.	Муниципальное казенное учреждение "Многофункциональный центр предоставления государственных и муниципальных услуг в Петровском муниципальном районе Ставропольского края"	Ставропольский край, Петровский район, село Шангала, улица Советская, 23	8 (86547) 6-84-85	mfcsv02@yandex.ru	Пн. - Пт. 08:00 - 17:00; Сб. - Вс. - выходной
5.12.	Муниципальное казенное учреждение "Многофункциональный центр"	Ставропольский край, Петровский район, село Шведино,	8 (86547) 6-11-85	mfcsv05@yandex.ru	Пн. - Пт. 08:00 - 17:00; Сб. - Вс. - выходной

	предоставления государственных и муниципальных услуг в Петровском муниципальном районе Ставропольского края"	улица Советская, 12			
6.	Муниципальное казенное учреждение "Многофункциональный центр предоставления государственных и муниципальных услуг Труновского района"	Ставропольский край, Труновский район, село Донское, улица Крестьянская, 147 "а"	8 (86546) 34-9-95	mfc-trunov@yandex.ru	Пн. - Ср. 08:00 - 17:00; Чт. 08:00 - 20:00; Пт. 08:00 - 17:00; Сб. 08:00 - 12:00; Вс. - выходной
6.1.	Муниципальное казенное учреждение "Многофункциональный центр предоставления государственных и муниципальных услуг Труновского района"	Ставропольский край, Труновский район, село Безопасное, улица Ленина, 59	8 (865) 462-3440	mfc-trunov@yandex.ru	Пн. - Пт. 08:00 - 17:00; Сб. - Вс. - выходной
6.2.	Муниципальное казенное учреждение "Многофункциональный центр предоставления государственных и муниципальных услуг Труновского района"	Ставропольский край, Труновский район, поселок им. Кирова, улица Комарова, 22	8 (86546) 34-9-95	mfc-trunov@yandex.ru	Пн. - Пт. 08:00 - 17:00; Сб. - Вс. - выходной
6.3.	Муниципальное казенное учреждение "Многофункциональный центр предоставления государственных и муниципальных услуг Труновского района"	Ставропольский край, Труновский район, село Труновка, улица Гагарина, 1	8 (865) 462-7440	mfc-trunov@yandex.ru	Пн. - Пт. 08:00 - 17:00; Сб. - Вс. - выходной
7.	Муниципальное казенное учреждение "Многофункциональный центр предоставления государственных и муниципальных услуг Шпаковского района"	Ставропольский край, Шпаковский район, г. Михайловск, ул. Гоголя, 26/10	8 (86553) 6-99-19	mfc@vestiyuga.ru	Пн. 08:00 - 13:00, Вт. - Пт. 08:00 - 20:00; Сб. 09:00 - 13:00, Вс. - выходной
8.	Муниципальное казенное учреждение	Ставропольский край, Предгорный	8 (919) 732-70-95		Пн., Вт., Чт., Пт. с 08:00 до

	Предгорного муниципального района Ставропольского края "Многофункциональный центр предоставления государственных и муниципальных услуг в Предгорном районе Ставропольского края"	район, ст. Ессентукская, ул. Гагарина, 100			17:00, Ср. с 08:00 до 20:00, Сб. с 09:00 до 13:00, Вс. - выходной
9.	Муниципальное казенное учреждение "Многофункциональный центр предоставления государственных и муниципальных услуг Советского района"	Ставропольский край, Советский район, г. Зеленокумск, ул. Зои Космодемьянской, 9	8 (928) 324-36-11	derevyanko.adm@yandex.ru	Пн. - Пт. с 8:00 до 20:00, Сб. с 09:00 до 13:00, Вс. - выходной
9.1.	Муниципальное казенное учреждение Изобильненского муниципального района Ставропольского края "Многофункциональный центр предоставления государственных и муниципальных услуг"	Ставропольский край, Изобильненский район, поселок Рыздвяный, улица Южная, 19	8 (865) 454-7933	rizdv@mfcizob.ru	Пн. - Пт. 09:00 - 18:00; Сб. - Вс. - выходной
9.2.	Муниципальное казенное учреждение Изобильненского муниципального района Ставропольского края "Многофункциональный центр предоставления государственных и муниципальных услуг"	Ставропольский край, Изобильненский район, поселок Солнечнодольск, улица Молодежная, 4	8 (865) 453-5166	soln@mfcizob.ru	Пн. - Пт. 09:00 - 18:00; Сб. - Вс. - выходной
9.3.	Муниципальное казенное учреждение Изобильненского муниципального района	Ставропольский край, Изобильненский район, станция Баклановская,	8 (865) 457-8137	baklanov@mfcizob.ru	Пн. - Пт. 09:00 - 18:00; Сб. - Вс. - выходной

	Ставропольского края "Многофункциональ ый центр предоставления государственных и муниципальных услуг"	улица Красная, 135			
9.4.	Муниципальное казенное учреждение Изобильненского муниципального района Ставропольского края "Многофункциональ ый центр предоставления государственных и муниципальных услуг"	Ставропольский край, Изобильненский район, станица Каменнобродская, улица Мира, 48	8 (865) 456-2241	kamen@mfc zob.ru	Пн. - Пт. 09:00 - 18:00; Сб. - Вс. - выходной
9.5.	Муниципальное казенное учреждение Изобильненского муниципального района Ставропольского края "Многофункциональ ый центр предоставления государственных и муниципальных услуг"	Ставропольский край, Изобильненский район, село Московское, улица Ленина, 44	8 (865) 456-6256	moscow@mf cizob.ru	Пн. - Пт. 09:00 - 18:00; Сб. - Вс. - выходной
9.6.	Муниципальное казенное учреждение Изобильненского муниципального района Ставропольского края "Многофункциональ ый центр предоставления государственных и муниципальных услуг"	Ставропольский край. Изобильненский район, поселок Новоизобильный, улица Школьная, 18	8 (865) 456-5860	newizob@mf cizob.ru	Пн. - Пт. 09:00 - 18:00; Сб. - Вс. выходной
9.7.	Муниципальное казенное учреждение Изобильненского муниципального района	Ставропольский край, Изобильненский район, станица Новотроицкая,	8 (865) 454-4193	novot@mfc izob.ru	Пн. - Пт. 09:00 - 18:00; Сб. - Вс. - выходной

	Ставропольского края "Многофункциональ ый центр предоставления государственных и муниципальных услуг"	улица Первомайская, 170			
9.8.	Муниципальное казенное учреждение Изобильненского муниципального района Ставропольского края "Многофункциональ ый центр предоставления государственных и муниципальных услуг"	Ставропольский край, Изобильненский район, поселок Передовой, улица Октября, 55	8 (865) 453-6243	peredovoi@ mfcizob.ru	Пн. - Пт. 09:00 - 18:00; Сб. - Вс. - выходной
9.9.	Муниципальное казенное учреждение Изобильненского муниципального района Ставропольского края "Многофункциональ ый центр предоставления государственных и муниципальных услуг"	Ставропольский край, Изобильненский район, село Подлужное, улица Калинина, 10	8 (865) 457-7831	podluzhnoe @.mfcizob.ru	Пн. - Пт. 09:00 - 18:00; Сб. - Вс. - выходной
9.10.	Муниципальное казенное учреждение Изобильненского муниципального района Ставропольского края "Многофункциональ ый центр предоставления государственных и муниципальных услуг"	Ставропольский край, Изобильненский район, село Птичьё, улица Тельмана, 5 а	8 (865) 453-5166	ptichie@mfc izob.ru	Пн. - Пт. 09:00 - 18:00; Сб. - Вс. - выходной
9.11.	Муниципальное казенное учреждение Изобильненского муниципального района Ставропольского	Ставропольский край, Изобильненский район, станица Рождественская, улица Ленина, 125	8 (865) 457-1582	rozhd@mfciz ob.ru	Пн. - Пт. 09:00 - 18:00; Сб. - Вс. - выходной

	края "Многофункциональ ый центр предоставления государственных и муниципальных услуг"				
9.12.	Муниципальное казенное учреждение Изобильненского муниципального района Ставропольского края "Многофункциональ ый центр предоставления государственных и муниципальных услуг"	Ставропольский край, Изобильненский район, хутор Спорный, улица Мира, 84	8 (865) 455-0124	sporny@mfc zob.ru	Пн. - Пт. 09:00 - 18:00; Сб. - Вс. - выходной
9.13.	Муниципальное казенное учреждение Изобильненского муниципального района Ставропольского края "Многофункциональ ый центр предоставления государственных и муниципальных услуг"	Ставропольский край, Изобильненский район, станица Староизобильная, улица Мира, 60	8 (865) 454-2515	oldizob@mfc zob.ru	Пн. - Пт. 09:00 - 18:00; Сб. - Вс. - выходной
9.14.	Муниципальное казенное учреждение Изобильненского муниципального района Ставропольского края "Многофункциональ ый центр предоставления государственных и муниципальных услуг"	Ставропольский край, Изобильненский район, село Тищенское, улица Мира, 17	8 (865) 453-6243	tishensk@mf cizob.ru	Пн. - Пт. 09:00 - 18:00; Сб. - Вс. - выходной
10.	Муниципальное казенное учреждение "Многофункциональ ый центр предоставления государственных и	Ставропольский край, Красногвардейски й район, село Красногвардейско	8 (86541) 4-55-58	mfc-kr@yand ex.ru	Пн. - Вт. 08:00 - 18:00; Ср. 08:00 - 20:00; Чт. - Пт. 08:00 - 18:00; Сб. 09:00 -

	муниципальных услуг Красногвардейского района"	е, улица Ленина, 61			13:00; Вс. - выходной
10.1.	Муниципальное казенное учреждение "Многофункциональный центр предоставления государственных и муниципальных услуг Красногвардейского района"	Ставропольский край, Красногвардейский район, село Дмитриевское, улица Октябрьская, 18	8 (86541) 4-55-58	mfc-kr@yandex.ru	Пн. - Пт. 09:00 - 16:00; Сб. - Вс. - выходной
10.2.	Муниципальное казенное учреждение "Многофункциональный центр предоставления государственных и муниципальных услуг Красногвардейского района"	Ставропольский край, Красногвардейский район, поселок Коммунар, улица Мира, 2	8 (86541) 4-55-58	mfc-kr@yandex.ru	Пн. - Пт. 09:00 - 16:00; Сб. - Вс. - выходной
10.3.	Муниципальное казенное учреждение "Многофункциональный центр предоставления государственных и муниципальных услуг Красногвардейского района"	Ставропольский край, Красногвардейский район, село Ладовская Балка, улица Кооперативная, 16	8 (86541) 4-55-58	mfc-kr@yandex.ru	Пн. - Пт. 09:00 - 16:00; Сб. - Вс. - выходной
10.4.	Муниципальное казенное учреждение "Многофункциональный центр предоставления государственных и муниципальных услуг Красногвардейского района"	Ставропольский край, Красногвардейский район, село Новомихайловское, улица Ленина, 69	8 (86541) 4-55-58	mfc-kr@yandex.ru	Пн. - Пт. 09:00 - 16:00; Сб. - Вс. - выходной
10.5.	Муниципальное казенное учреждение "Многофункциональный центр предоставления государственных и муниципальных услуг Красногвардейского района"	Ставропольский край, Красногвардейский район, село Преградное, улица Партизанская, 1-б	8 (86541) 4-55-58	mfc-kr@yandex.ru	Пн. - Пт. 09:00 - 16:00; Сб. - Вс. - выходной
10.6.	Муниципальное казенное учреждение	Ставропольский край,	8 (86541) 4-55-58	mfc-kr@yandex.ru	Пн. - Пт. 09:00 - 16:00;

	"Многофункциональ ый центр предоставления государственных и муниципальных услуг Красногвардейского района"	Красногвардейски й район, село Привольное, улица Ленинская, 1			Сб. - Вс. - выходной
11.	Муниципальное бюджетное учреждение "Многофункциональ ый центр предоставления государственных и муниципальных услуг" в Левюкумском районе Ставропольского края	Ставропольский край, Левюкумский район, село Левюкумское, улица Комсомольская, 39	8 (86543) 3-11-19	lev_mfc@mai l.ru	Пн. - Вт. 08:00 - 18:00; Ср. 08:00 - 20:00; Чт. - Пт. 08:00 - 18:00; Сб. 08:00 - 12:00; Вс. - выходной
11.1.	Муниципальное бюджетное учреждение "Многофункциональ ый центр предоставления государственных и муниципальных услуг" в Левюкумском районе Ставропольского края	Ставропольский край, Левюкумский район, поселок Кумская Долина, улица Кочубея, 3	8 (865) 435-6450	kumskayDoli na.umfc@mai l.ru	Пн. - Пт. 08:00 - 16:00; Сб. - Вс. - выходной
11.2.	Муниципальное бюджетное учреждение "Многофункциональ ый центр предоставления государственных и муниципальных услуг" в Левюкумском районе Ставропольского края	Ставропольский край, Левюкумский район, село Величаевское, площадь Ленина, 66	8 (865) 435-4690	velichaevka.u mfc@mail.ru	Пн. - Пт. 08:00 - 16:00; Сб. - Вс. - выходной
11.3.	Муниципальное бюджетное учреждение "Многофункциональ ый центр предоставления государственных и муниципальных услуг" в Левюкумском	Ставропольский край, Левюкумский район, село Владимировка, улица Лыхова, 12	8 (865) 435-5445	vladimirovka. umfc@mail.ru	Пн. - Пт. 08:00 - 16:00; Сб. - Вс. - выходной

	районе Ставропольского края				
11.4.	Муниципальное бюджетное учреждение "Многофункциональный центр предоставления государственных и муниципальных услуг" в Левюкумском районе Ставропольского края	Ставропольский край, Левюкумский район, поселок Заря, улица Красная, 10	8 (865) 435-5445	vladimirovka.umfc@mail.ru	Пн. - Пт. 08:00 - 16:00; Сб. - Вс. - выходной
11.5.	Муниципальное бюджетное учреждение "Многофункциональный центр предоставления государственных и муниципальных услуг" в Левюкумском районе Ставропольского края	Ставропольский край, Левюкумский район, село Николо-Александровское, улица 50 лет Победы, 9, помещение 2	8 (865) 435-7188	zary.umtc@mail.ru	Пн. - Пт. 08:00 - 16:00; Сб. - Вс. - выходной
11.6.	Муниципальное бюджетное учреждение "Многофункциональный центр предоставления государственных и муниципальных услуг" в Левюкумском районе Ставропольского края	Ставропольский край, Левюкумский район, поселок Новокумский, улица Школьная, 16	8 (865) 435-8492	novokumsky.umfc@mail.ru	Пн. - Пт. 08:00 - 16:00; Сб. - Вс. - выходной
11.7.	Муниципальное бюджетное учреждение "Многофункциональный центр предоставления государственных и муниципальных услуг" в Левюкумском районе Ставропольского края	Ставропольский край, Левюкумский район, село Правокумское, улица Советская, 1 в	8 (909) 760-3941	pravokumskoe.umfc@mail.ru	Пн. - Пт. 08:00 - 16:00; Сб. - Вс. - выходной

11.8.	Муниципальное бюджетное учреждение "Многофункциональный центр предоставления государственных и муниципальных услуг" в Левокумском районе Ставропольского края	Ставропольский край, Левокумский район, село Приозерское, улица Мира, 33	8 (865) 435-3660	priozerskoe.umfc@mail.ru	Пн. - Пт. 08:00 - 16:00; Сб. - Вс. - выходной
11.9.	Муниципальное бюджетное учреждение "Многофункциональный центр предоставления государственных и муниципальных услуг" в Левокумском районе Ставропольского края	Ставропольский край, Левокумский район, село Турксад, улица Мира, 1	8 (865) 435-3738	turksad.umfc@mail.ru	Пн. - Пт. 08:00 - 16:00; Сб. - Вс. - выходной
11.10.	Муниципальное бюджетное учреждение "Многофункциональный центр предоставления государственных и муниципальных услуг" в Левокумском районе Ставропольского края	Ставропольский край, Левокумский район, село Урожайное, площадь Ленина, 1	8 (865) 435-9166	urozhaynoe.umfc@mail.ru	Пн. - Пт. 08:00 - 16:00; Сб. - Вс. - выходной
12.	Муниципальное казенное учреждение Нефтекумского муниципального района Ставропольского края "Многофункциональный центр предоставления государственных и муниципальных услуг в Нефтекумском районе Ставропольского края"	Ставропольский край, Нефтекумский район, город Нефтекумск, проспект Нефтяников, 20 а	8 (86558) 4-46-13	mfcneftekumsk@mail.ru	Пн. - Пт. 08:00 - 20:00; Сб. 09:00 - 13:00; Вс. - выходной

13.	Муниципальное казенное учреждение "Многофункциональный центр предоставления государственных и муниципальных услуг в Новоалександровском районе"	Ставропольский край, Новоалександровский район, город Новоалександровск, улица Ленина, 50	8 (86544) 6-73-89	mfcsk@bk.ru	Пн. 08:00 - 17:00; Вт. 08:00 - 18:00; Ср. 08:00 - 20:00; Чт. - Пт. 08:00-17:00; Сб. 09:00 - 13:00; Вс. - выходной
13.1.	Муниципальное казенное учреждение "Многофункциональный центр предоставления государственных и муниципальных услуг в Новоалександровском районе"	Ставропольский край, Новоалександровский район, поселок Горьковский, улица Комсомольская, 33	8 (865) 448-7391	mfcsk@bk.ru	Пн. - Пт. 08:00 - 17:00; Сб. - Вс. - выходной
13.2.	Муниципальное казенное учреждение "Многофункциональный центр предоставления государственных и муниципальных услуг в Новоалександровском районе"	Ставропольский край, Новоалександровский район, станица Григорополисская, улица Шмидта, 38	8 (865) 448-7391	mfcsk@bk.ru	Пн. - Пт. 08:00 - 17:00; Сб. - Вс. - выходной
13.3.	Муниципальное казенное учреждение "Многофункциональный центр предоставления государственных и муниципальных услуг в Новоалександровском районе"	Ставропольский край, Новоалександровский район, станица Кармалиновская, улица Красная, 80	8 (865) 448-7391	mfcsk@bk.ru	Пн. - Пт. 08:00 - 17:00; Сб. - Вс. - выходной
13.4.	Муниципальное казенное учреждение "Многофункциональный центр предоставления государственных и муниципальных услуг в Новоалександровском районе"	Ставропольский край, Новоалександровский район, поселок Краснозоринский, улица Ленина, 15	8 (865) 448-7391	mfcsk@bk.ru	Пн. - Пт. 08:00 - 17:00; Сб. - Вс. - выходной
13.5.	Муниципальное	Ставропольский	8 (865)	mfcsk@bk.ru	Пн. - Пт. 08:00 -

	казенное учреждение "Многофункциональный центр предоставления государственных и муниципальных услуг в Новоалександровском районе"	край, Новоалександровский район, поселок Присадовый, улица Шоссейная, 6	448-7391		17:00; Сб. - Вс. - выходной
13.6.	Муниципальное казенное учреждение "Многофункциональный центр предоставления государственных и муниципальных услуг в Новоалександровском районе"	Ставропольский край, Новоалександровский район, поселок Радуга, улица Молодежная, 5	8 (865) 448-7391	mfcsk@bk.ru	Пн. - Пт. 08:00 - 17:00; Сб. - Вс. - выходной
13.7.	Муниципальное казенное учреждение "Многофункциональный центр предоставления государственных и муниципальных услуг в Новоалександровском районе"	Ставропольский край, Новоалександровский район, село Раздольное, улица Ленина, 72	8 (865) 448-7391	mfcsk@bk.ru	Пн. - Пт. 08:00 - 17:00; Сб. - Вс. - выходной
13.8.	Муниципальное казенное учреждение "Многофункциональный центр предоставления государственных и муниципальных услуг в Новоалександровском районе"	Ставропольский край, Новоалександровский район, станица Расшеватская, улица Советская, 1	8 (865) 448-7391	mfcsk@bk.ru	Пн. - Пт. 08:00 - 17:00; Сб. - Вс. - выходной
13.9.	Муниципальное казенное учреждение "Многофункциональный центр предоставления государственных и муниципальных услуг в Новоалександровском районе"	Ставропольский край, Новоалександровский район, поселок Светлый, улица Советская, 10 (промзона)	8 (865) 448-7391	mfcsk@bk.ru	Пн. - Пт. 08:00 - 17:00; Сб. - Вс. - выходной
13.10.	Муниципальное казенное учреждение	Ставропольский край,	8 (865) 448-7391	mfcsk@bk.ru	Пн. - Пт. 08:00 - 17:00;

	"Многофункциональный центр предоставления государственных и муниципальных услуг в Новоалександровском районе"	Новоалександровский район, поселок Темижбекский, улица Момотова, 13			Сб. - Вс. - выходной
13.11.	Муниципальное казенное учреждение "Многофункциональный центр предоставления государственных и муниципальных услуг в Новоалександровском районе"	Ставропольский край, Новоалександровский район, хутор Красночервонный, улица Ленина, 17	8 (865) 448-7391	mfcsk@bk.ru	Пн. - Пт. 08:00 - 17:00; Сб. - Вс. - выходной
14.	Муниципальное казенное учреждение "Многофункциональный центр предоставления государственных и муниципальных услуг Новоселицкого района"	Ставропольский край, Новоселицкий район, село Новоселицкое, улица Ставропольская, 5	8 (86548) 30-00 - 6	org_mfc@mail.ru	Пн. - Вт. 08:00 - 17:00; Ср. 08:00 - 20:00; Чт. - Пт. 08:00 - 17:00; Сб. 08:00 - 12:00; Вс. - выходной
14.1.	Муниципальное казенное учреждение "Многофункциональный центр предоставления государственных и муниципальных услуг Новоселицкого района"	Ставропольский край, Новоселицкий район, село Долиновка, улица Байрамова, 150	8 (86548) 2-89-81	OBarabashova.1975@mail.ru	Пн. - Пт. 08:00 - 16:12; Сб. - Вс. - выходной
14.2.	Муниципальное казенное учреждение "Многофункциональный центр предоставления государственных и муниципальных услуг Новоселицкого района"	Ставропольский край, Новоселицкий район, село Журавское, улица Шоссейная, 8	8 (86548) 30-00-6	org_mfc@mail.ru	Пн. - Пт. 08:00 - 16:12; Сб. - Вс. - выходной
14.3.	Муниципальное казенное учреждение "Многофункциональный центр предоставления государственных и муниципальных услуг Новоселицкого района"	Ставропольский край, Новоселицкий район, село Китаевское, улица Ленина, 82	8 (86548) 2-68-31	org_mfc@mail.ru	Пн. - Пт. 08:00 - 16:12; Сб. - Вс. - выходной

	муниципальных услуг Новоселицкого района"				
14.4.	Муниципальное казенное учреждение "Многофункциональный центр предоставления государственных и муниципальных услуг Новоселицкого района"	Ставропольский край, Новоселицкий район, поселок Новый Маяк, переулок Гагарина, 1	8 (86548) 2-66-48	drachenova.tatyana@yandex.ru	Пн. - Пт. 08:00 - 16:12; Сб. - Вс. - выходной
14.5.	Муниципальное казенное учреждение "Многофункциональный центр предоставления государственных и муниципальных услуг Новоселицкого района"	Ставропольский край, Новоселицкий район, село Падинское, улица Красная, 119	8 (86548) 2-85-55	oksanka.medova.2015@mail.ru	Пн. - Пт. 08:00 - 16:12; Сб. - Вс. - выходной
14.6.	Муниципальное казенное учреждение "Многофункциональный центр предоставления государственных и муниципальных услуг Новоселицкого района"	Ставропольский край, Новоселицкий район, село Чернолесское, переулок К. Маркса, 24	8 (86548) 2-42-90	org_mfc@mail.ru	Пн. - Пт. 08:00 - 16:12; Сб. - Вс. - выходной
15.	Муниципальное казенное учреждение "Многофункциональный центр предоставления государственных и муниципальных услуг в Петровском муниципальном районе Ставропольского края"	Ставропольский край, Петровский район, город Светлоград, улица Ленина, 29	8 (86547) 4-01-59	mfcsv@yandex.ru	Пн. - Вт. 08:00 - 17:00; Ср. 08:00 - 20:00; Чт. - Пт. 08:00 - 17:00; Сб. 08:00 - 12:00; Вс. - выходной
15.1.	Муниципальное казенное учреждение "Многофункциональный центр предоставления государственных и муниципальных услуг в Петровском муниципальном"	Ставропольский край, Петровский район, село Благодатное, улица Советская, 19	8 (86547) 4-04-01	mfcsv06@yandex.ru	Пн. - Пт. 08:00 - 17:00; Сб. - Вс. - выходной

	районе Ставропольского края"				
15.2.	Муниципальное казенное учреждение "Многофункциональный центр предоставления государственных и муниципальных услуг в Петровском муниципальном районе Ставропольского края"	Ставропольский край, Петровский район, село Высоцкое, улица Центральная, 68	8 (86547) 3-85-02	mfcsv03@yandex.ru	Пн. - Пт. 08:00 - 17:00; Сб. - Вс. - выходной
15.3.	Муниципальное казенное учреждение "Многофункциональный центр предоставления государственных и муниципальных услуг в Петровском муниципальном районе Ставропольского края"	Ставропольский край, Петровский район, село Гофицкое, улица Ленина, 95	8 (86547) 6-73-02	mfcsv04@yandex.ru	Пн. - Пт. 08:00 - 17:00; Сб. - Вс. - выходной
15.4.	Муниципальное казенное учреждение "Многофункциональный центр предоставления государственных и муниципальных услуг в Петровском муниципальном районе Ставропольского края"	Ставропольский край, Петровский район, село Донская Балка, улица Ленина, 112	8 (86547) 4-04-01	mfcsv09@yandex.ru	Пн. - Пт. 08:00 - 17:00; Сб. - Вс. выходной
15.5.	Муниципальное казенное учреждение "Многофункциональный центр предоставления государственных и муниципальных услуг в Петровском муниципальном районе Ставропольского края"	Ставропольский край, Петровский район, село Константиновское, улица Октябрьская, 1 А	8 (86547) 4-04-01	mfcsv08@yandex.ru	Пн. - Пт. 08:00 - 17:00; Сб. - Вс. - выходной

15.6.	Муниципальное казенное учреждение "Многофункциональный центр предоставления государственных и муниципальных услуг в Петровском муниципальном районе Ставропольского края"	Ставропольский край, Петровский район, село Николина Балка, улица Шоссейная, 13	8 (865) 476-4509	mfcsv01@yandex.ru	Пн. - Пт. 08:00 - 17:00; Сб. - Вс. - выходной
15.7.	Муниципальное казенное учреждение "Многофункциональный центр предоставления государственных и муниципальных услуг в Петровском муниципальном районе Ставропольского края"	Ставропольский край, Петровский район, поселок Прикалаусский, улица Почтовая, 16	8 (86547) 4-04-01	mfcsv11@yandex.ru	Пн. - Пт. 08:00 - 17:00; Сб. - Вс. - выходной
15.8.	Муниципальное казенное учреждение "Многофункциональный центр предоставления государственных и муниципальных услуг в Петровском муниципальном районе Ставропольского края"	Ставропольский край, Петровский район, село Просянка, улица Мира, 58	8 (86547) 4-04-01	mfcsv07@yandex.ru	Пн. - Пт. 08:00 - 17:00; Сб. - Вс. - выходной
15.9.	Муниципальное казенное учреждение "Многофункциональный центр предоставления государственных и муниципальных услуг в Петровском муниципальном районе Ставропольского края"	Ставропольский край, Петровский район, поселок Рогатая Балка, улица Квартальная, 16	8 (86547) 4-04-01	mfcsv10@yandex.ru	Пн. - Пт. 08:00 - 17:00; Сб. - Вс. - выходной
15.10.	Муниципальное казенное учреждение "Многофункциональный центр"	Ставропольский край, Петровский район, село Сухая	8 (86547) 4-04-01	mfcsv12@yandex.ru	Пн. - Пт. 08:00 - 17:00; Сб. - Вс. - выходной

	предоставления государственных и муниципальных услуг в Петровском муниципальном районе Ставропольского края"	Буйвола, улица Кузнечная, 16			
15.11.	Муниципальное казенное учреждение "Многофункциональный центр предоставления государственных и муниципальных услуг в Петровском муниципальном районе Ставропольского края"	Ставропольский край, Петровский район, село Шангала, улица Советская, 23	8 (86547) 6-84-85	mfcsv02@yandex.ru	Пн. - Пт. 08:00 - 17:00; Сб. - Вс. - выходной
15.12.	Муниципальное казенное учреждение "Многофункциональный центр предоставления государственных и муниципальных услуг в Петровском муниципальном районе Ставропольского края"	Ставропольский край, Петровский район, село Шведино, улица Советская, 12	8 (86547) 6-11-85	mfcsv05@yandex.ru	Пн. - Пт. 08:00 - 17:00; Сб. - Вс. - выходной
16.	Муниципальное казенное учреждение "Многофункциональный центр предоставления государственных и муниципальных услуг Труновского района"	Ставропольский край, Труновский район, село Донское, улица Крестьянская, 147 "а"	8 (86546) 34-9-95	mfc-trunov@yandex.ru	Пн. - Ср. 08:00 - 17:00; Чт. 08:00 - 20:00; Пт. 08:00 - 17:00; Сб. 08:00 - 12:00; Вс. - выходной
16.1.	Муниципальное казенное учреждение "Многофункциональный центр предоставления государственных и муниципальных услуг Труновского района"	Ставропольский край, Труновский район, село Безопасное, улица Ленина, 59	8 (865) 462-3440	mfc-trunov@yandex.ru	Пн. - Пт. 08:00 - 17:00; Сб. - Вс. - выходной
16.2.	Муниципальное казенное учреждение "Многофункциональный"	Ставропольский край, Труновский район,	8 (86546) 34-9-95	mfc-trunov@yandex.ru	Пн. - Пт. 08:00 - 17:00; Сб. - Вс. -

	ый центр предоставления государственных и муниципальных услуг Труновского района"	поселок им. Кирова, улица Комарова, 22			выходной
16.3.	Муниципальное казенное учреждение "Многофункциональ ый центр предоставления государственных и муниципальных услуг Труновского района"	Ставропольский край, Труновский район, село Труновка, улица Гагарина, 1	8 (865) 462-7440	mfc-trunov@yandex.ru	Пн. - Пт. 08:00 - 17:00; Сб. - Вс. - выходной
17.	Муниципальное казенное учреждение "Многофункциональ ый центр предоставления государственных и муниципальных услуг Шпаковского района"	Ставропольский край, Шпаковский район, г. Михайловск, ул. Гоголя, 26/10	8 (86553) 6-99-19	mfc@vestiyuga.ru	Пн. 08:00 - 13:00, Вт. - Пт. 08:00 - 20:00; Сб. 09:00 - 13:00, Вс. - выходной
18.	Муниципальное казенное учреждение Предгорного муниципального района Ставропольского края "Многофункциональ ый центр предоставления государственных и муниципальных услуг в Предгорном районе Ставропольского края"	Ставропольский край, Предгорный район, ст. Ессентукская, ул. Гагарина, 100	8 (919) 732-70-95		Пн., Вт., Чт., Пт. с 08:00 до 17:00, Ср. с 08:00 до 20:00, Сб. с 09:00 до 13:00, Вс. - выходной
19.	Муниципальное казенное учреждение "Многофункциональ ый центр предоставления государственных и муниципальных услуг Советского района"	Ставропольский край, Советский район, г. Зеленокумск, ул. Зои Космодемьянской, 9	8 (928) 324-36-11	derevyanko.adm@yandex.ru	Пн. - Пт. с 08:00 до 20:00, Сб. с 09:00 до 13:00, Вс. - выходной
20.	Муниципальное казенное учреждение "Многофункциональ ый центр предоставления государственных и муниципальных услуг	Ставропольский край, Ипатовский район, г. Ипатово, ул. Гагарина, 67 А	8 (86542) 2-49-44	mfc-ip@yandex.ru	Пн., Вт., Чт., Пт. с 08:00 до 17:00, Ср. с 8:00 до 20:00, Сб. с 08:00 до 13:00, Вс. - выходной

	Ипатовского района"				
--	---------------------	--	--	--	--
